POWIATU IŁAWSKIEGO
Życie
31 stycznia 2020 roku
gazeta bezpłatna

Fot. pixabay.com

Zagrożenie ASF wciąż jest wysokie. Za łamanie zasad bioasekuracji grożą kary!

Powiatowy Lekarz Weterynarii apeluje do hodowców, myśliwych i rolników z powiatu iławskiego o przestrzeganie zasad bioasekuracji tj. biologicznej ochrony gospodarstwa, co pozwoli na zapobieganie i zwalczanie afrykańskiego pomoru świń (ASF). Spotkanie na ten temat odbyło się w Starostwie Powiatowym w Iławie 8 stycznia. Wysoka frekwencja świadczy o dużym zainteresowaniu problemem tego wirusa.

Str. 2 i 3

LUBAWA

• **str. 12**

To była niezapomniana muzyczna uczta

Choć koncert „100 Chórzystów na 100-lecie Powrotu Lubawy do Macierzy" odbył się w sobotę 18 stycznia, emocje jeszcze nie opadły, a podniosłość i wyjątkowy klimat tego wydarzenia pozostaną na długo w głowach zarówno wykonawców jak i słuchaczy, którzy chcąc uczcić jubileusz po brzegi wypełnili Kościół św. Anny w Lubawie.

PRAWO

• **str. 17**

Nieodpłatna pomoc prawna i obywatelska: od stycznia 2020 r. w Powiecie Iławskim działają 4 punkty

Od 1 stycznia 2020 r. do 31 grudnia 2020 r. w powiecie iławskim działają 3 punkty nieodpłatnej pomocy prawnej oraz 1 punkt nieodpłatnego poradnictwa obywatelskiego, zlokalizowane w 5 miejscach.

FINANSE

• **str. 18**

Otwarte konkursy ofert Powiatu Iławskiego w 2020 r.

Zarząd Powiatu Iławskiego ogłosił otwarte konkursy na realizację zadań publicznych, oferty mogą składać organizacje pozarządowe. Uwaga! Termin składania ofert mija 17 lutego 2020 r.

Pełna sala podczas spotkania na temat walki z afrykańskim pomorem świń

Powiatowy Lekarz Weterynarii w Iławie zaprosił hodowców trzody chlewnej z powiatu iławskiego na ważne spotkanie dotyczące zapobiegania i zwalczania afrykańskiego pomoru świń (ASF) oraz aktualnej sytuacji epizootycznej. Odbyło się ono w środę 8 stycznia 2020 roku w Starostwie Powiatowym w Iławie. Sala wypełniła się po brzegi, co świadczy o dużej potrzebie takiego spotkania.

Odbyło się ono w związku ze zgłoszoną przez hodowców trzody chlewnej potrzebą odbycia go z udziałem starosty, przedstawicielami władz gminnych oraz kół łowieckich. Spotkanie poprzedzone było godzinnym szkoleniem dla hodowców z tematu zapobiegania i zwalczania afrykańskiego pomoru świń (ASF) u świń i dzików. Jak wiadomo na terenie Powiatu Iławskiego znajdują się dwa obszary zagrożone ASF: obszar ochronny tzw. strefa żółta – od 12 lutego 2019 do 4 września 2019 r. – gmina Zalewo, a od 4 września 2019 strefa żółta zostały objęte także pozostałe gminy powiatu. Strefa tzw. czerwona, czyli obszar objęty ograniczeniami obejmuje od 4 września 2019 r. gminę Zalewo.

W tym okresie nastąpiły odstrzały dzików na tych terenach. Do końca 2019 roku w powiecie odstrzelono 1476 dzików, w tym 802 samice. Od odstrzelonych dzików pobrano 649 prób z krwi, które przekazano do badania ASF. Pobrano także materiał z dzików padłych. W ubiegłym roku zgłoszono 38 dzików, głównie powypadkowych. Wszystkie one uzyskały wynik ujemny na obecność wirusa ASF i CSF.

Ilość dzików przeznaczonych do odstrzału sanitarnego ustala Powiatowy Lekarz Weterynarii na podstawie dostarczonych przez Koła Łowieckie planów odstrzału. Głównym celem odstrzału sanitarnego jest utrzymanie populacji dzika na poziomie 0.1 sztuk dzika na obszarze 1 hektara. W powiecie iławskim w 2019 roku wyznaczono 27 odstrzałów sanitarnych. W powiecie znajduje się 15 chłodni do przetrzymywania dzików (7 punktów skupu): Rąbity - gmina Zalewo (2 chłodnie), Dziarnówko – gmina Iława (2 chłodnie), Michałowo – gmina Susz (4 chłodnie), Tuszewo – gmina Lubawa (1 chłodnia), Pomierki – gmina Lubawa (2 chłodnie), Frednowy – gmina Iława (2 chłodnie), Stradomno – gmina Iława (2 chłodnie).

Fot. Magdalena Rogatty

Małgorzata Kalitowska, Powiatowy Lekarz Weterynarii rozmawia z Kazimierzem Grzywaczewskim, kierownikiem KRUS Iława

- Dziki były pierwotnym źródłem ASF - mówiła podczas spotkania Małgorzata Kalitowska, Powiatowy Lekarz Weterynarii w Iławie. - Aktualny wirus różni się nieco o tych, z którymi służby zmagały się w latach 50-tych i 70-tych. Jest to wirus bardzo zmienny, w związku z tym jest bardzo trudno jest wprowadzić szczepienia i odnieść sukces w walce z nim. Naukowcy podkreślają, że jeszcze co najmniej 10 lat musi upłynąć żeby rozpoznać dokładnie specyfikę tego wirusa. Dziki padłe i w sporadycznych przypadkach żyjące pozostają głównym źródłem w szerzeniu się ASF. Jeśli dojdzie do szybkiego rozprzestrzenia się tego wirusa to odpowiedzialny za to będzie czynnik ludzki – myśliwi, hodowcy poprzez niezachowanie zasad bioasekuracji. Zachowanie wszelkich zasad i to bardzo rygorystycznie może ustrzec przez wirusem. Przy zachowaniu minimum może zdarzyć się przedostanie się wirusa w populacji świń, czego dowody mieliśmy w 2019, kiedy to w dużych gospodarstwach, dobrze utrzymanych starach, dochodziło z do zakażenia i konieczności likwidacji stad. Zatem minimum to stanowczo za mało. Hodowcom trzody chlewnej przekazujemy ulotkę z dokładnymi wytycznymi, zasadami - najważniejsza sprawa jest, by realizować te wytyczne w pełni, uwzględniając każdy szczegół.

Jakie są konkretne zalecenia?

- Wygaszanie produkcji w chlewniach nie przestrzegających zasad bioasekuracji. Jeśli rolnik ma małą hodowlę, czuje, że nie podoła i trzyma kilka świń w złych warunkach może powodować to zbyt duże ryzyko dla pozostałych stad. W takich przypadkach trzeba doprowadzić do wygaszania produkcji, do momentu spełnienia wszystkich wymogów.

- Nadzorem musi być objęty obrót świń, przemieszczanie się tych zwierząt bez świadectw jest niedopuszczalne. Dotyczy to także firm które zajmują się zawodowo obrotem, skupem i przewozem. Muszą one spełniać wszystkie wymogi dotyczące bioasekuracji i wymogi weterynaryjne.

- Depopulacja dzika do ustalonego poziomu 0,1 na km2, co jest bezpieczną ilością. W sytuacji, kiedy w populacji będzie zakażony dzik to w okresie siewstwa nie będzie tego drugiego zwierzęcia podatnego na zakażenie i droga rozprzestrzeniania się będzie krótka.

- Aktywne poszukiwania oraz utylizacja padłych dzików to bardzo istotny element, ze względu na to, że przeżywalność wirusa w tkankach jest bardzo długa.

- Pamiętać o zakazie stosowania odpadów kuchennych, tzw. zlewek. Zakaz ich stosowania funkcjonuje od wielu lat a wciąż jest utrzymany. Stanowi ogromne zagrożenie rozprzestrzeniania się ASF, ze względu na długą przeżywalność tego wirusa także w produktach mięsnych.

- Zakaz wprowadzania na teren gospodarstwa upolowanych i padłych dzików oraz wyposażenia służącego do polowań na dziki. Przetwarzanie mięsa dzika lub świni w danym gospodarstwie na użytek własny bez wcześniejszych badań nie powinno mieć miejsca. Przypominamy, że w strefach w jakich się znaleźliśmy obowiązuje zgłoszenie uboju domowego świń na 24 godziny przed podjęciem tego uboju , a także poddaniu badaniu przed i poubojowego tuszy takiego zwierzęcia. Zaleca się także rezygnacje z uczestnictwach w polowaniach przez właścicieli stad, pracowników, lekarzy weterynarii którzy sprawują opiekę nad stadami świń, zachowanie wszelkiej ostrożności, okresu kwarantanny, bezwzględna dezynfekcja sprzętu, pojazdów.

- Myślę, że uda się jak najdłużej pozostać powiatem

Ptasia grypa w Rąbitach. Wojewoda wyznaczył obszar zagrożony wirusem

23351 sztuk indyków rzeźnych w wieku 14 tygodni w Rąbitach, gmina Zalewo, zostanie poddanych eutanazji z powodu wysoce zjadliwej grypy ptaków (HPAI) podtypu H5N8 u drobiu.

Zostały wyznaczone obszary zagrożone, gdzie zostaną powzięte szczególne środki ostrożności, a których zasięg ogłosił w drodze rozporządzenia wojewoda. W powiecie iławskim jest to obszar Gminy Zalewo: Bajdy, Barty, Bądki, Bednarzówka, Boreczno, Brzeziniak, Bukowiec, Dajny, Dobrzyki, Duba, Gajdy, Girgajny, Gubławki, Huta Wielka, Janiki Małe, Janiki Wielkie, Jaśkowo, Jerzwałd, Jezierce, Karpowo, Kiemiany, Likszany, Matyty, Mazanki, Mozgowo, Nowe Chmielówko, Polajny, Pozorty, Półwieś, Rucewo, Sadławki, Skitławki, Śliwa, Tarpno, Urowo, Wielowieś, Wieprz, Witoszewo, Zalewo.

Szczegółowy komunikat wojewody jest dostępny na stronie Urzędu Wojewódzkiego w Olsztynie, na stronie Powiatowego Inspektoratu Weterynaryjnego w Iławie oraz na stronie internetowej Starostwa Powiatowego w Iławie.

Zasięgiem zostały objęte także powiat ostródzki.

— W niedzielę 26 stycznia w godzinach popołudniowych otrzymaliśmy potwierdzenie wystąpienia wysoce zjadliwej grypy ptaków HPAI podtypu H5N8 u drobiu w województwie warmińsko-mazurskim. Ognisko zostało wyznaczone w gospodarstwie, w którym utrzymuje się 23351 sztuk indyków rzeźnych w wieku 14 tygodni, położonym w miejscowości Rąbity, w gminie Zalewo, powiecie iławskim. Wdrożono procedury zwalczania choroby przewidziane w przypadku wystąpienia wysoce zjadliwej grypy ptaków u drobiu. Zostały wyznaczone obszary, których zasięg ogłosił w drodze rozporządzenia wojewoda. Stało się to dnia 28 stycznia.

Dalsze informacje, dotyczące prowadzonych działań w celu likwidacji ogniska, będą przekazywane na bieżąco na stronach internetowych wymienionych urzędów.

W.Witos, www.powiat-iławski.pl

wolnym od Afrykańskiego pomoru świń, ale trzeba pamiętać, że pewne sytuacje nie zależą od nas – mówiła Małgorzata Kalitowska. - W części północnej i wschodniej województwa notujemy częste przypadki zakażeń. Jeśli chodzi o ogniska wirusa mamy teraz moment wyciszenia. Ostatnie potwierdzone ognisko było we wrześniu 2019 r. w powiecie lidzbarskim. W okresie wiosenno-letnim częściej odnotowywane są ogniska wirusa, co wiąże się m.in. z pracami polowymi ale także z podchodzeniem dzików go gospodarstw, gdy zboża są już zielone. Wirus przekazywany jest wtórnie, poprzez pojazdy, ludzi, zwierzęta wałęsające się przy gospodarstwie.

Powiatowy Inspektor Weterynarii Małgorzata Kalitowska przypomniała także, że wszystkie wymienione zalecenia funkcjonują już 2 lata.

- Na tym etapie nie możemy mówić o wprowadzaniu zasad bioasekuracji w życie, ale o utrzymaniu ich – przypomniała. - Czas wdrażania uległ końcowi, my dokonujemy aktualnie powtórnych kontroli. Brak bioasekuracji przy powtórnej kontroli będzie skutkował sankcjami karnymi, administracyjnymi ponieważ zagrożenie jest tak duże, że prowadzenie samych działań administracyjnych, długofalowych jest już niemożliwe.

Zwalczanie ASF to zadanie administracji rządowej. Samorządy jedynie wspierają te działa

Głos zabrał także Starosta Powiatu Iławskiego Bartosz Bielawski, który przywitał zgromadzonych gości spotkania.

- Dziękuję Powiatowemu Inspektoratowi Weterynarii za zorganizowanie tego spotkania – mówił starosta. - Po frekwencji i dyskusji widać, że była taka potrzeba. Chciałby się odnieść do pewnych informacji, które coraz częściej słychać w przestrzeni publicznej, dotyczące tego, kto odpowiada za walkę z ASF. Jasno i wyraźnie chcę powiedzieć, że to jest zadanie administracji rządowej. My jako samorządowcy możemy wspomagać te działania. Osobiście, w związku z wyuczonym zawodem weterynarza, jestem jeszcze bardziej przychylny wsparciu na różnych polach. Jednak formalnie, nie jest to w żadnej mierze ani zadanie Starostwa Powiatowego, ani zadaniem żadnej z gmin. Wspomagamy wszelkie działania, organizujemy spotkania informacyjne, dyskutujemy o tym jak jeszcze możemy pomóc i to wszystko. Samorząd nie uczestniczy także wustalaniu lokalizacji chłodni.

www.powiat-ilawski.pl (M.Rogatty)

GAZETA IŁAWSKA
tel. 89 648 77 36

REDAKTOR WYDANIA
Mateusz Partyga

REDAKCJA
ul. Jana III Sobieskiego 1/1/k,
14-200 Iława tel. 89 648 77 36;
www.ilawa.wm.pl;
e-mail: ilawa@gazetaolsztynska.pl

Starosta Powiatu Iławskiego Bartosz Bielawski podsumowuje rok 2019

Panie Starosto, jak ocenia Pan miniony, pierwszy rok swojej pracy jako Starosty?

- To był rok pełen wyzwań i pracy – tak jak się spodziewałem. Był to rok dobry dla Powiatu Iławskiego, oby ten bieżący był na podobnym poziomie zadowolenia lub lepszy. Praca starosty jest zupełnie inna niż ta, którą wykonywałem dotychczas, a jestem jak wiadomo z wykształcenia weterynarzem, zatem były i są momenty trudne, zaskakujące. Uczyłem się, wciąż się uczę i z pewnością jeszcze trochę czasu zajmie mi nauka współpracy z dużą grupa ludzi, z czym zawodowo do tej pory nie miałem do czynienia.

Jak według Pana funkcjonować będą samorządy w bieżącym roku?

- Trzeba sobie jasno powiedzieć, że dziś samorządy nie mają się dobrze. Sytuacja ulega ciągłemu pogorszeniu. Jako samorząd powiatu pozyskujemy środki na inwestycje, niektóre wykonujemy praktycznie ze środków własnych. Mówię o największej inwestycji powiatowej w ostatnich kilku latach, mianowicie o budowie Specjalnego Ośrodka Szkolno-Wychowawczego w Iławie przy ul. Sucharskiego, która aktualnie powstaje i jest to koszt 22,5 mln zł. Mam nadzieję, że w 2020 roku oddamy go do użytku. Inwestycja ta miała swoją historię jeśli chodzi o przetargi – rozstrzygnięte przetargi, niepodpisane umowy itd. Bardzo cieszę się, że w końcu udało się te sprawy doprowadzić do pozytywnego finału – wyłonić wykonawcę, podpisać umowę. I dziś przejeżdżając tamtędy widzimy jak budynek powstaje. Prace odbywają się terminowo, harmonogram jest realizowany. Na pewno jestem zadowolony z postępów jeśli chodzi o remonty dróg, oczywiście na miarę naszych możliwości. Zdaję sobie sprawę, że oczekiwania mieszkańców są dużo większe. Zapewniam, że robimy wszystko co w naszej mocy, by tych remontów było jak najwięcej.

Jak radzi sobie Pan z krytyką, która jest wszechobecna kiedy pełni się funkcję samorządową?

- Jak wszyscy ludzie tak i ja, nie lubię krytyki pod swoim adresem. Jest ona jednak wpisana w to co teraz robię, muszę sobie z nią radzić, przyjmować do wiadomości i wyciągać wnioski. Musimy mieć świadomość, że działamy w ramach konkretnego budżetu. Ja także chciałbym wyremontować wszystkie drogi, odnowić wszystkie szkoły – choć akurat szkoły w powiecie prezentują wysoki poziom. Jednak ogranicza nas budżet. Mam nadzieję, że w roku 2020 nie będzie nas ograniczał bardziej niż w roku ubiegłym, gdyż jak wiadomo samorządy lada moment staną w obliczy problemów finansowych. Nas te problemy także dotkną, jednak nie tak drastycznie żebyśmy musieli ograniczać nasze bieżące funkcjonowanie.

Jak ocenia Pan budżet Powiatu na 2020?

- Chwalę budżet, który uchwaliliśmy, mimo, że nie jest to budżet marzeń. Bardzo niepokoi mnie to, że tak rozrastają się koszty w edukacji. Coraz więcej pieniędzy musimy przeznaczać na ten cel z tzw. środków własnych, które to środki mogłyby wesprzeć ważne inwestycje. Nie ma jednak mowy o oszczędzaniu na edukacji. W kolejnych latach budżetowych będziemy dbali o zaspakajanie potrzeb edukacyjnych i podnoszenie jakości edukacji w naszym powiecie. Edukacja jest i będzie dla nas priorytetem. Poza budową Specjalnego Ośrodka trwa także modernizacja infrastruktury Zespołu Szkół w Lubawie. Chodzi o poprawę jakości tamtejszego internatu.

Fot. Infoiława.pl

Pół miliona złotych Powiat Iławski przeznaczy na uruchomieni usługi online…

- Wszystkie tego typu inicjatywy służą poprawie jakości obsługi klienta urzędu i bardzo tę obsługę usprawniają. To mieszkańcy będą mogli ocenić za jakiś czas, czy ta inwestycja wyszła naprzeciw ich oczekiwaniom. Nawet jeśli dziś nieduży odsetek mieszkańców skorzysta z takiej możliwości, to za rok dwa lub trzy sytuacja może być zgoła odwrotna. Nowe technologie wkraczają w nasze życie dynamicznie a my jako urząd musimy robić krok naprzód nawet wtedy, kiedy klient jeszcze chce korzystać z tradycyjnej formy obsługi.

Czy Powiat korzysta ze środków unijnych?

- Aktualnie najczęściej korzystamy ze środków z funduszu dróg samorządowych, na remonty i modernizacje dróg. Dotacje, którą otrzymaliśmy na budowę Specjalnego Ośrodka przy ul. Sucharskiego pochodzą z PFRN-u. Środki unijne wykorzystujemy także przy tzw. „miękkich" działaniach, bo tylko takie teraz pojawiają się na rynku.

Co uważa Pan za sukces minionego roku, ale taki niezwiązany z inwestycjami i w ogóle finansami?

- Myślę, że sukcesem minionego roku była poprawa relacji Starostwa Powiatowego z Urzędem Miasta Iława. Są one aktualnie bardzo dobre. Nie ma niepotrzebnych napięć. Każdy samorząd musi realizować swoje zadania, choć są płaszczyzny, w których jesteśmy zobowiązani współpracować i z tej współpracy jestem zadowolony. Są także wspólne inicjatywy, m.in. Koncert Noworoczny, Bieg Charytatywny Dobro Wraca, który odbył się w grudniu – na rzecz naszych podopiecznych z Domu dla Dzieci w Kisielicach. Starostwo w tym roku przystąpiło także do współpracy organizacji biegu Zasuwaj. Mam nadzieję, że tych inicjatyw będzie przybywało i że rozwiną się one także na innych płaszczyznach. Z Gmina Wiejską Iława współpracujemy od dawna. Tak będzie i w tym roku – mam na myśli wspólne inwestycje drogowe, które odbywać się będą na terenie Gminy Wiejskiej Iława.

Źródło: Radio Eska Iława/ red. powiat-ilawski.pl

Wchodzimy w kolejny etap działalności

Nowe usługi powiatowego Inkubatora Technologicznego

Ośrodek Wspierania Przedsiębiorczości – Inkubator Technologiczny w Iławie to nie tylko edukacja w zakresie wysokich technologii, to szerokie i realne wsparcie dla obecnych i przyszłych przedsiębiorców, a także uczniów i szkół. Wraz z nowym rokiem istniejący od czerwca 2019 roku inkubator poszerza zakres swoich usług. Co nowego znalazło się w ofercie jednostki, która funkcjonuje w strukturach Powiatowego Urzędu Pracy w Iławie?

Dla przyszłych i obecnych przedsiębiorców

W 2019 roku najwięcej klientów skorzystało ze wsparcia stałego punktu bezpłatnych konsultacji dla osób, które chcą założyć własną firmę. Indywidualne spotkanie z pracownikiem inkubatora to możliwość zdobycia wiedzy o całym procesie zakładania działalności gospodarczej i informacji, które będą przydatne w chwili otwarcia własnej firmy. Od nowego roku zakres wsparcia w tym obszarze, zgodnie z oczekiwaniami klientów, został poszerzony.

Obecnym mikro, małym i średnim przedsiębiorcom inkubator oferuje z kolei możliwość uzyskania informacji o różnych formach wsparcia na rozwój firmy w ramach dostępnych programów unijnych i innych źródeł finansowania, w zakresie akceleracji, marketingu, udziału w szkoleniach i korzystaniu ze specjalistycznego doradztwa, udziału w krajowych i zagranicznych targach i eventach oraz współpracy z dużym biznesem. Część informacji można uzyskać na miejscu, część wymagać będzie opracowania, inne spływać będą regularnie w zależności od pojawiających się informacji i możliwości.

W Inkubatorze, dla obu powyższych grup, regularnie organizowane są również spotkania doradcze w zakresie księgowości i obsługi rachunkowo-księgowej oraz doradztwo prawne. Informacje o wszystkich aktywnościach pojawiają się regularnie na stronie internetowej www.inkubator.ilawa.pl.

Dla uczniów i szkół

Inkubator od początku przykładał dużą wagę do pracy ze szkołami i uczniami oraz do popularyzacji nowych technologii wśród różnych grup odbiorców. Szkoły regularnie otrzymują informacje o możliwościach pozyskania dodatkowych środków na różnego rodzaju działania, także inwestycyjne. Zakres możliwego wsparcia dla szkół jest jednak szeroki i często wynika z bieżących oczekiwań, wymagań programów i sytuacji danej szkoły.

Uczniowie, którzy zgłoszą się do inkubatora, mogą liczyć na pomoc w uzyskaniu informacji o konkursach i stypendiach naukowych. Każda sprawa w tym przypadku analizowana jest indywidualnie.

Dla wybranych grup organizowane są ponadto specjalistyczne zajęcia. W 2019 roku uczniowie brali udział w zajęciach z programowania oraz nauce języka angielskiego medycznego. W lutym tego roku dla uczniów szkół ponadpodstawowych, którzy planują podjąć studia na kierunkach medycznych lub psychologii, odbędzie się seria darmowych specjalistycznych zajęć z psychologiem klinicznym.

W 2020 roku pracownicy inkubatora prowadzić też będą dalej lekcje o wysokich technologiach dla zainteresowanych szkół ponadpodstawowych. W ofercie dla chętnych klas pojawią się nowe scenariusze zajęć.

Warto śledzić stronę inkubatora, by być na bieżąco. Tym bardziej, że podobnie jak w 2019 roku, organizowane będą otwarte spotkania z naukowcami i przedsiębiorcami. Ostatnim organizowanym wydarzeniem było spotkanie ze znanym polskim astronomem Tomaszem Kamińskim.

Dla kogo jeszcze?

Współpraca z przyszłymi i obecnymi przedsiębiorcami oraz szkołami i uczniami nie wyczerpuje działań inkubatora. W obiekcie przy ulicy Andersa 12 regularnie organizowane są zajęcia dla seniorów czy osób w wieku przedemerytalnym z kompetencji cyfrowych. Już wkrótce, po zakończeniu pierwszego cyklu, rozpocznie się nabór do kolejnej grupy.

Także podmioty zewnętrzne realizują tu swoje projekty. Obecnie w inkubatorze grupa osób z powiatu iławskiego bierze udział w kilkumiesięcznym, intensywnym cyklu zajęć, których celem jest podniesienie kompetencji cyfrowych i językowych wśród osób dorosłych.

Przypomnijmy, że inkubator dysponuje też dobrym zapleczem lokalowym. Są tu duża sala szkoleniowa do organizacji większych szkoleń i konferencji, sala spotkań do mniejszych spotkań biznesowych, dyżurów organizacji pozarządowych, spotkań z klientami czy korepetycji oraz biurka do wynajmu na godziny. Cennik dostępny jest pod adresem www.inkubator.ilawa.pl. Obecnie inkubator ma też w swojej ofercie długoterminowy wynajem dwóch wolnych biur o powierzchni 16,32 m2 (326,40 zł/miesiąc) oraz 19,20 m2 (384 zł/miesiąc). O możliwość wynajmu biur starać się mogą firmy, ale też osoby, które chciałyby przygotować się w inkubatorze do rozpoczęcia działalności gospodarczej.

Wszystkie osoby, które chciałyby skorzystać z usług Ośrodka Wspierania Przedsiębiorczości – Inkubatora Technologicznego w Iławie, proszone są o kontakt telefoniczny (89 671 79 10), e-mailowy (kontakt@inkubator.ilawa.pl) lub wizytę w siedzibie przy ulicy Andersa 12 (w godz. od 8:00 do 16:00).

Osobom chcącym założyć własną firmę pomożemy w:
— zarejestrowaniu działalności gospodarczej
— przygotowaniu biznes planu
— określeniu możliwych źródeł finansowania działalności
— odbyciu darmowych szkoleń z zakresu prawa podatkowego, marketingu i zamówień publicznych
— zdobyciu doświadczenia na terenie Unii Europejskiej

Przedsiębiorcom pomożemy w:
— zdobyciu informacji o wsparciu na rozwój firmy
— wskazaniu odpowiednich szkoleń i kursów podnoszących kompetencje
— zdobyciu informacji o możliwościach udziału w targach i eventach
— ułatwieniu kontaktu z dużym biznesem
— zaplanowaniu działań marketingowych

Szkołom i uczniom pomożemy w:
— promocji osiągnięć i talentów
— rozwoju w obszarze wysokich technologii i innych dziedzinach
— pozyskaniu informacji o grantach i dotacjach
— zdobyciu informacji o konkursach i stypendiach

PRZEWODNICZĄCA SEJMIKU WOJEWÓDZTWA W ŻYCIU POWIATU IŁAWSKIEGO

Bernadeta Hordejuk: W 2020 nie zabraknie problemów, z którymi trzeba będzie się zmierzyć

O tym, co czeka samorząd województwa w nowym, 2020 roku rozmawiamy z przewodniczącą Sejmiku Województwa Warmińsko-Mazurskiego, Bernadetą Hordejuk.

Pani Przewodnicząca, jak ocenia Pani miniony rok z perspektywy Sejmiku Województwa Warmińsko-Mazurskiego?

- Był to na pewno rok zmian. Radni sejmiku województwa mają za sobą pełen rok pierwszej kadencji według nowego prawodawstwa. Nowe przepisy dotyczące samorządu terytorialnego, obok 5-letniej kadencji, wprowadziły między innymi obowiązek transmisji obrad, a głosowania na sesjach odbywają się za pomocą urządzeń umożliwiających sporządzenie i utrwalenie imiennego wykazu głosowań radnych. Funkcjonuje także Komisja Petycji, Skarg i Wniosków. Myślę, że dobrze wywiązaliśmy się z wymogów, jakie wprowadziła nowa ustawa. Powitaliśmy też nową koleżankę, która zajęła miejsce byłego radnego, a obecnie posła na Sejm RP.

Koniec roku to nie tylko czas podsumowań tego, co wydarzyło się w ciągu minionych dwunastu miesięcy, ale również planowanie działań na rok kolejny. Jak według Pani będzie on wyglądał?

- W 2020 nie zabraknie problemów, z którymi trzeba będzie się zmierzyć. Będą to problemy finansowe, związane z oświatą, gospodarką śmieciową, malejącymi dochodami, ale i wzrostem cen energii. Każdy samorząd uderzą zmiany w przepisach o podatku PIT. Obniżenie stawki podatkowej z 18 na 17 proc., podwyższenie kosztów uzyskania przychodu i wprowadzenie zerowej stawki podatkowej dla osób poniżej 26. roku życia - to zmiany, które samorząd odczuje najbardziej.

Na ostatniej sesji sejmiku przyjęliście Państwo budżet na rok 2020, nawet radni klubu PiS nie byli przeciwni. Chyba nie będzie tak źle?

- Uchwalenie budżetu Województwa Warmińsko-Mazurskiego na rok 2020 to zasługa wszystkich organów samorządu województwa, w tym pani skarbnik, która na tym stanowisku jest niespełna rok. Jest to trudny budżet, ale nie rezygnujemy w nim z inwestycji. Zapewniliśmy też środki na bezpieczeństwo, kulturę i ochronę zdrowia w regionie. Oczywiście działania władz centralnych poprzez nowe regulacje prawne pozbawiły samorząd województwa znacznych dochodów, co niestety odbije się na mieszkańcach. Władze Olsztyna już zrezygnowały m.in. z dopłat na żłobki niepubliczne. My na szczęście nie stoimy przed takim dylematem. Włożyliśmy dużo trudu w to, żeby polityka rządu w zakresie samorządu była jak najmniej dotkliwa dla mieszkańców. Projekt uchwały budżetowej na 2020 rok pozytywnie oceniła Regionalna Izba Obrachunkowa, to była dla nas jedna z oznak, że kierunek naszych działań był słuszny.

A czym będzie zajmował się Sejmik Województwa w 2020 roku?

- Jednym z ważniejszych tematów będzie podjęcie uchwały w sprawie przyjęcia aktualizacji „Strategii rozwoju społeczno-gospodarczego województwa warmińsko-mazurskiego do roku 2030". To bardzo ważny dokument, który wyznacza kierunki rozwoju województwa, ale także brany jest pod uwagę przy rozdzielaniu środków unijnych. W kwietniu poznamy „Informację o stanie Bezpieczeństwa Publicznego w Województwie Warmińsko-Mazurskim w roku 2019". Ważnym punktem będzie także udzielenie Zarządowi Województwa absolutorium z tytułu wykonania budżetu Województwa za 2019 rok. To tylko kilka z bardzo wielu tematów. Na pewno radni województwa będą mieli co robić. Pierwsza sesja sejmiku już 18 lutego.

Bernadeta Hordejuk, przewodnicząca Sejmiku Województwa Warmińsko-Mazurskiego

W tym roku przypada 30 rocznica wyborów samorządowych w Polsce. Jest co świętować?

- Oczywiście. W Polsce pierwsze wybory, których celem było ustanowienie samorządów terytorialnych, odbyły się 27 maja 1990 roku. Były one jedną z konsekwencji wynikających ze zmian politycznych oraz gospodarczych zachodzących w Polsce po 1989 roku, a zwłaszcza Ustawy o samorządach gminnych z dnia 8 marca 1990 roku. Wybory te, oprócz bycia pierwszymi rzeczywiście demokratycznymi od 1945 roku, stanowiły także kolejny krok w kształtowaniu nowej, wolnej Rzeczpospolitej. Mimo iż samorząd jest obecnie w trudnej sytuacji, to bez tych zmian wszystko, co udało się osiągnąć przez te 30 lat, nie byłoby możliwe. To piękna rocznica. Warto wyciągnąć wnioski z historii i zastanowić się, jak możemy ulepszyć pewne mechanizmy, by służyły nam na przyszłość.

Bernadeta Hordejuk E-mail: bernadeta.hordejuk@warmia.mazury.pl. Zapraszamy także na profil facebookowy: https://www.facebook.com/bernadetahordejuk/.

Kolejny udany rok Lubawskiego Stowarzyszenia Inicjatyw Społecznych

Mateusz Szauer

W niedzielę, 19 stycznia minął trzeci rok działalności Lubawskiego Stowarzyszenia Inicjatyw Społecznych. Spotkanie założycielskie odbyło się dokładnie w 97 rocznicę powrotu Lubawy do Macierzy, a stowarzyszenie powołane zostało do życia, aby proponować, wspierać i realizować różnego rodzaju lokalne inicjatywy.

Miniony rok to kolejne zrealizowane działania społeczne, edukacyjne i kulturalne. W kwietniu odbyło się wiosenne sprzątanie lubawskich rzek zorganizowane wspólnie z Ikea Industry Lubawa w ramach powiatowej Akcji Czyste Jeziora i Rzeki, w której ta inicjatywa została doceniona I miejscem w swojej kategorii. W maju zorganizowaliśmy spotkanie autorskie z Eweliną Woźniak będące okazją do przedstawienia kulis powstawania powieści obyczajowej „Dzień Ojca" – debiutu literackiego wzbudzającego uznanie i zbierającego wiele pochlebnych recenzji nie tylko w regionie, ale w całym kraju. Od czerwca do września odbywały się tradycyjne już edukacyjne wycieczki rowerowe, w których uczestniczyło łącznie niemal 220 osób. Wyprawy pn. „Tajemnice Wzgórz Dylewskich", „Grunwaldzkim szlakiem" i „Śladami pomordowanych pogranicznym szlakiem" zostały zrealizowane przy wsparciu finansowym Powiatu Iławskiego w ramach zadania publicznego „Cykl wycieczek oraz spotkań związanych z kulturą i historią miasta Lubawa i Ziemi Lubawskiej". Przemierzyliśmy łącznie ok. 120 km, a uczestnicy zgodnie powtarzali, że tego typu inicjatywy są interesujące i potrzebne w Lubawie. Jesień stała pod znakiem realizacji wspólnie z Przedszkolami Niepublicznymi Smerfolandia i Bajkolandia projektu „Bezpieczne serce powiatu" dofinansowanego ze środków Funduszu Inicjatyw Obywatelskich WML III. Inicjatywa polegała na zakupie i montażu na budynku przedszkola, pierwszego w Lubawie ogólnodostępnego defibrylatora AED oraz przeprowadzeniu przez strażaków Ochotniczej Straży Pożarnej w Rożentalu szkoleń z obsługi tego urządzenia. Kiedy we wrześniu uroczyście oddawaliśmy defibrylator do użytku, nikt nie spodziewał się, że już w listopadzie okaże się on niezbędny do uratowania ludzkiego życia. Sprawą zainteresowały się ogólnopolskie media, a Lubawa stała się dobrym przykładem do naśladowania.

Wszystkie te działania były prowadzone przy współudziale wielu mieszkańców Lubawy i okolic, którzy swoją liczną obecnością wciąż utwierdzają nas w przekonaniu, że warto. DZIĘKUJEMY WAM ZA TO! Oczywiście chciałoby się robić więcej i więcej, lecz nie zawsze pozwalają na to inne obowiązki. Budowanie i rozwój aktywnego społeczeństwa obywatelskiego to jednak cele, które nadal będą przyświecać działalności stowarzyszenia w kolejnych latach. Dziś mogę zdradzić, że tegoroczne organizowane wydarzenia będą związane głównie z ważnymi dla regionu rocznicami. Atrakcji z pewnością nie zabraknie. Już teraz zapraszam i do zobaczenia!

Podsumowanie 2019 roku

BIULETYN GMINY KISIELICE

Nr 64/2020 BURMISTRZ MIESZKAŃCOM

Otwarcie drogi do Gorynia

Droga do Biskupca

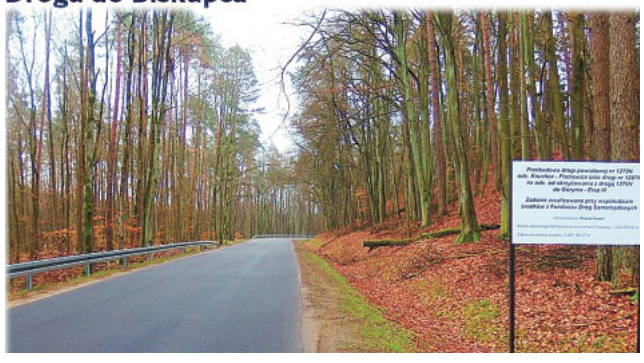

Droga w kierunku Pławt

SPOTKANIE NOWOROCZNE 2020 GMINY KISIELICE

Przybyłych na spotkanie gości powitał prowadzący uroczystość - Dyrektor Miejsko-Gminnego Ośrodka Kultury w Kisielicach Mariusz Gołębiowski. Byli wśród nich: Przewodnicząca Sejmiku Województwa Warmińsko-Mazurskiego Bernadeta Hordejuk, Dyrektor Gabinetu Marszałka Województwa Warmińsko-Mazurskiego Gustawa Marka Brzezina Robert Milikiewicz, Starosta Powiatu Iławskiego Bartosz Bielawski, Przewodniczący Rady Powiatu Iławskiego Marek Borkowski wraz z radnymi powiatowymi, Wicestarosta Powiatu Iławskiego Marek Polański, członek Zarządu Powiatu Iławskiego Maciej Rygielski, Burmistrz Iławy Dawid Kopaczewski, Burmistrz Susza Krzysztof Pietrzykowski, Wójt Gminy Iława Krzysztof Harmaciński, Zastępca Wójta Gminy Biskupiec Julia Baranowska oraz Waldemar Różański - Wiceprzewodniczący Rady Miejskiej w Kisielicach wraz z radnymi (z przyczyn osobistych w spotkaniu nie mógł uczestniczyć Przewodniczący Rady Miejskiej w Kisielicach). Wśród gości byli także Tadeusz Polaczuk Naczelnik Gminy Kisielice w latach 1978-87, Honorowy Obywatel Kisielic, Zastępca Burmistrza Kisielic Jolanta Chruszczewska. Przedstawiciele służb mundurowych - Komendant Państwowej Straży Pożarnej w Iławie bryg. Piotr Wlazłowski, Komendant Policji Powiatowej w Iławie mł. insp. Robert Mikusik, Nadleśniczy Nadleśnictwa Susz Bogumił Sobotka, Prezes OSP Kisielice Marian Gołębiewski, Prezes OSP Jędrychowo Eugeniusz Rogowski, Prezes OSP Butowo Zbigniew Herka. Prezesi Kół Łowieckich - Bogusław Fabiński - Koło Łowieckie „Łabędź" Iława, Tadeusz Zwolenkiewicz - Koło Łowieckie „Łoś" Iława oraz Zygmunt Chojnowski - Koło Łowieckie „Dzik" Susz. Duchowni, wśród których znaleźli się ks. Piotr Ramusiewicz z Parafii Niepokalanego Poczęcia NMP w Łęgowie, ks. Janusz Wilczyński z Parafii Wniebowzięcia NMP w Goryniu oraz ks. Damian Nyk reprezentujący Para-

fię Matki Bożej Królowej Świata w Kisielicach. Zaproszenia przyjęli również Dyrektor Szpitala Powiatowego w Iławie Iwona Orkiszewska, Dyrektor Centrum Kształcenia Zawodowego w Iławie Bożena Marchewka, Dyrektor Zespołu Szkół Rolniczych w Kisielicach Izabela Zięba, Naczelnik Wydziału Budownictwa, Architektury i Inwestycji Starostwa Powiatowego w Iławie Benedykt Dutka, Naczelnik wydziału Ochrony Środowiska Starostwa Powiatowego w Iławie Mateusz Szauer, Prezes Banku Spółdzielczego w Suszu Elżbieta Maśkiewicz oraz dyrektorzy i kierownicy jednostek miejskich, kierownicy referatów Urzędu Miejskiego w Kisielicach, przedsiębiorcy i właściciele gospodarstw rolnych, sołtysi oraz przedstawiciele stowarzyszeń działających na terenie Gminy Kisielice.

Zwracając się do zebranych słowami - Jesteście tą siłą, która tworzy lepszą przyszłość nie tylko Gminy Kisielice, ale całego kraju. Cieszę się, że mogę z Wami wszystkimi współpracować - podziękowałem za wspólny wysiłek, którego efekty są zauważalne w Gminie Kisielice na każdym kroku.

Podczas spotkania dokonałem podsumowania największych osiągnięć 2019 roku w Gminie Kisielice. To dzięki bardzo dobrej współpracy z Zarządem Powiatu Iławskiego, ze Starostą Bartoszem Bielawskim na czele oraz przy współudziale środków przekazanych przez Lasy Państwowe, jak również z funduszy Programu Rozwoju Obszarów Wiejskich i od prywatnego przedsiębiorcy, ponad 5 mln wydatkowaliśmy na asfaltowe drogi. Oddaliśmy do użytku drogę do Gorynia, w kierunku Biskupca, na odcinku Sobiewola – Krzywka oraz drogę w kierunku Pławt, to właśnie inwestycje w taką infrastrukturę były priorytetem.

Utworzenie Żłobka i Klubu Seniora

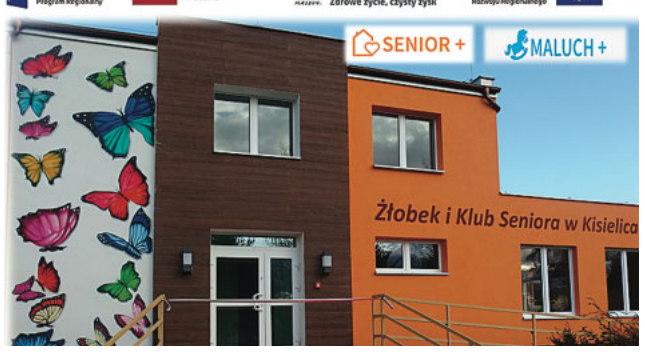

Utworzenie żłobka i Klubu Seniora - to z kolei istotne inwestycje w społeczeństwo, tu środki pozyskaliśmy z Funduszy Unijnych oraz programów rządowych Maluch + i Senior +. Ich wartość ogółem przekroczyła 3 mln zł.

Budowa sali sportowej przy szkole podstawowej w Goryniu

Do stanu surowego, przy udziale środków z Państwowego Funduszu Osób Niepełnosprawnych, zbudowano salę sportową przy szkole w Goryniu.

Za wsparcie w zakresie pozyskiwania środków zewnętrznych na realizację wielu inwestycji złożyłem podziękowania na ręce Przewodniczącej Sejmiku Pani Bernadety Hordejuk. Wychodząc na przeciw potrzebom mieszkańców wsi Trupel, Goryń i Kantowo, przy częściowym udziale środków z funduszu sołeckiego, wybudowaliśmy chodniki.

Dni Kisielic

Armia planuje budowę bazy radiolokacyjnej w Gminie Kisielice

Finał Warmińskiej Ligi Wraków

W punktach, które wymagały doświetlenia, zainstalowane zostały lampy (dotyczy to Kisielic i ulic: Dolnej, Łasińskiej, Rodziny Stangów, Żwirowej i Komoniewskiego oraz wsi Krzywka, Łęgowo i Łodygowo Małe). Po niemal 30 latach wyremontowaliśmy siedzibę kisielickiej biblioteki.

Remont Miejsko-Gminnej Biblioteki w Kisielicach

W przyszłości, przy okazji remontu dachu kisielickiego Zespołu Szkół, dokonamy adaptacji poddasza szkoły na salę konferencyjną i izbę pamięci.

Izba pamięci na strychu zabytkowej szkoły

Nowy wóz gaśniczy dla OSP Jędrychowo

Podsumowując ubiegły rok, należy wspomnieć również o zakupie bojowego wozu strażackiego dla OSP Jędrychowo, którego wartość to niemal 800 tys., do zakupu którego dofinansowanie pozyskaliśmy z Narodowego Funduszu Ochrony Środowiska i Gospodarki Wodnej oraz Krajowego Systemu Ratownictwa Gaśniczego.

Gmina Kisielice podpisała umowę o współpracy partnerskiej z miastem Kopyczyńce na Ukrainie

Budowa wojskowej bazy radiolokacyjnej, to kolejne z przedsięwzięć, będące w toku. Gmina Kisielice już po raz trzeci zrealizowała budżet obywatelski. W zeszłym roku, dzięki tym właśnie środkom dokonaliśmy remontu świetlicy wiejskiej w Jędrychowie, a na ten rok, wyborem mieszkańców, zostanie wymieniona podłoga w sali gimnastycznej kisielickiej szkoły.

Ubiegły rok to także nowy kierunek działań podjętych przez kisielicki magistrat. Podpisaliśmy umowę dotyczącą współpracy partnerskiej z miastem Kopyczyńce na Ukrainie.

W podsumowaniu wspomniałem też o najważniejszych wydarzeniach kulturalnych i sportowych, wśród których wymienić należy Wrak Race, Dni Kisielic, Dożynki Gminne, bieg Tropem Wilczym, Kisielicka Piątka, jak również wydarzenia organizowane przez sołectwa, m.in. Dni Jędrychowa, Dni Trupla, Dni Sportu w Klimach, turnieje piłki nożnej w Butowie, Kisielicach. Po raz pierwszy odbył się, w połączeniu z Dniami Rodziny, Powiatowy Dzień Strażaka, który swą obecnością zaszczycił nas, m.in. Marszałek Województwa Warmińsko Mazurskiego Gustaw Marek Brzezin.

Nie sposób wymienić wszystkich działań, jakie kisielicki magistrat wraz z jednostkami podległymi podejmuje na rzecz dobra wspólnego nas wszystkich, czyli Gminy Kisielice. Znacie mnie Państwo - mój gabinet jest otwarty dla Was, w każdym momencie możecie przyjść lub zadzwonić – działam natychmiast.

Jak na spotkanie noworoczne przystało, nie zabrakło symbolicznej lampki szampana za pomyślność Gminy w 2020 roku, a następnie gospodarze zaprosili gości na poczęstunek. Spotkanie w tym roku odbyło się w oprawie artystycznej w wykonaniu skrzypaczki Agnieszki Flis, którą planujemy zaprosić również na Dni Kisielic.

Rafał Ryszczuk - Burmistrz Kisielic,
tel. 791 085 405; e-mail: rafalryszczuk@interia.pl

Oddział chorób wewnętrznych hospitalizuje

Oddział Chorób Wewnętrznych to miejsce, gdzie lekarze i pielęgniarki każdego dnia mierzą się z ciężko chorymi osobami. Oddział istnieje w Iławie od 1959 roku, mieści się na parterze głównego budynku szpitala. Rocznie hospitalizowanych jest tam około 1400 osób. Dysponuje 24 łóżkami, które mieszą się w 5 i 4 osobowych salach i jednej izolatce. Wszystkie one posiadają własny węzeł sanitarny. Ponadto w oddziale znajduje się 5- łóżkowa Sala Intensywnego Nadzoru, która pozwala na ciągły monitoring podstawowych funkcji życiowych pacjentów wymagających stałej opieki zdrowotnej. Nadmienić należy że w 2009 r. dodatkowo został uruchomiony oddział kardiologii interwencyjnej prowadzony obecnie przez firmę Scanmed.

Ordynator oddziału chorób wewnętrznych lek. med. Dariusz Sudziński, specjalista chorób wewnętrznych

Pielęgniarka Oddziałowa - Hanna Leśniewska-Urban, specjalista pielęgniarstwa zachowawczego

Lekarze diagnozują i wykonują szereg zabiegów internistycznych. Nie przez przypadek Internę nazywa się królową nauk medycznych, gdyż lekarz tej specjalizacji musi posiadać szeroką, ogólną wiedzę medyczną, widzieć człowieka jako całość, z wszelkimi dolegliwościami i objawami. To od niego w dużej mierze zależy, do jakiego specjalisty po diagnozę kierowany jest pacjent. Do lekarza internisty wybieramy się w zasadzie z wszelkimi objawami chorób wewnętrznych.

Sala Intensywnego Nadzoru, znajdująca się w oddziale, dysponuje pięcioma łóżkami, gdzie pacjenci są monitorowani całą dobę. Najczęściej są to chorzy z zatorami płucnymi, z zaawansowana cukrzycą, skrajnie odwodnieni, z Ostrym Zespołem Wieńcowym, czyli w ciężkim stanie. Po ustabilizowaniu stanu ogólnego trafiają na salę ogólną, gdzie kontynuowane jest leczenie.

- Oddział współpracuje ze wszystkimi pracowniami szpitala, dzięki czemu zapewniamy szeroką diagnostykę, m.in. w zakresie badań laboratoryjnych, diagnostyki radiologicznej, tomografii komputerowej i rezonansu magnetycznego, badań USG, diagnostyki endoskopowej przewodu pokarmowego – mówi ordynator oddziału lek. med. Dariusz Sudziński, specjalista chorób wewnętrznych. - Pacjentom zapewniamy również konsultacje specjalistyczne z dziedziny neurologii, kardiologii, chirurgii ogólnej i urazowej, rehabilitacji, okulistyki czy ginekologii. - Najwięcej chorób leczonych w naszym oddziale to choroby układu krążeniowo-oddechowego, głównie niewydolność serca, zapalenia płuc, cukrzyca, powikłania po chorobie nowotworowej, po chemioterapiach (neutropenia). Coraz więcej mamy pacjentów w podeszłym wieku odwodnionych oraz z zaburzeniami żywienia. Przewlekłość wielu z tych chorób powoduje, że pacjenci wracają na nasz oddział i nie wynika to z faktu niewyleczenia danej choroby, ale z przewlekłego charakteru wielu tych schorzeń. Bywa, że pacjent jest wypisywany do domu, ale niestety nie stosuje zaleceń, nie bierze leków, jest zaniedbany i często wraca do nas. Coraz więcej hospitalizowanych jest osób uzależnionych od alkoholu, które trafiają do nas z marskością wątroby, przewlekłą chorobą, prowadząca do nieodwracalnych uszkodzeń tego narządu. Naszymi pacjentami są też chorzy z powikłaniami pooperacyjnymi, którzy trafiają z innych oddziałów, w celu uregulowania stanu internistycznego.

914

tylu pacjentów przyjęto w grudniu 2019 roku w Szpitalnym Oddziale Ratunkowym w Iławie

Jakie zabiegi wykonuje się w oddziale?

- Głównie zabiegi diagnostyczne. Punkcje mostka, opłucnej (usuwanie płynu z opłucnej w przebiegu niewydolności krążenia, bądź w zaawansowanej chorobie nowotworowej) i jamy otrzewnej (zabieg diagnostyczno-terapeutyczny, mający na celu umożliwienie dokładnego postawienia diagnozy w oparciu o badania płynu pobranego z jamy otrzewnej oraz zmniejszenie dolegliwości bólowych i duszności po jego upuszczeniu) wymienia lek. Dariusz Sudziński. - W oddziale leczeni są także pacjenci będący w fazie terminalnej chorób nowotworowych. Nie każda rodzina bowiem jest przygotowana na poradzenie sobie z tak trudną sytuacją, kiedy bliska im osoba jest w ostatniej fazie życia. Śmierć pacjenta nie jest tu zatem rzadkością. Cierpią nie tylko pacjenci i ich rodziny, ale także cały personel, który jest obciążony psychicznie. Pod tym względem oddział ten jest szczególny, co jest specyfiką nie tylko szpitala w Iławie, ale każdej innej placówki w kraju i na świecie. Pielęgniarki w oddziale chorób wewnętrznych nie tylko podają leki, wykonują szereg zabiegów, także karmią pacjenta, kąpią, ubierają przy wsparciu salowych oddziału. Personel medyczny chcąc udzielać pomocy pacjentom jest obciążony fizycznie i psychicznie. Stąd młodzi lekarze unikają specjalizacji w dziedzinie chorób wewnętrznych.

1014

tylu leczonych hospitalizowano w oddziałach Powiatowego Szpitala im. Wł. Biegańskiego w Iławie w grudniu 2019 roku

Powiatowy Szpital im. Wł. Biegańskiego w Iławie na stałe współpracuje z hospicjami.

- Szczególnie dobrze współpraca układa się z hospicjum w Kwidzynie – mówi ordynator Dariusz Sudziński. - Pacjenci są tam kierowani, kiedy wchodzą w terminalny okres choroby nowotworowej, czyli wtedy gdy chory wymaga tylko opieki, pielęgnacji i leczenia przeciwbólowego. - Jednak przed zwróceniem się o opiekę w hospicjum powstrzymuje czasem rodzinę chorego lęk i obawa. Boją się faktu, że nie ma już nadziei. Nie jest jednak wstydem dbanie o osobę, którą kochamy, a opieka hospicyjna to najlepsza możliwa opieka w ostatniej fazie życia chorego. Poza tym należy w tym miejscu wyjaśnić, że hospicjum to także szpital, z pełną opieką lekarską, pielęgniarską, gdzie pacjentów się zwyczajnie leczy. Z hospicjum także wypisuje się pacjentów do domu. Trafiają tam nie tylko chorzy w ostatnim stadium nowotworu, ale także pacjenci z ciężkimi przewlekłymi schorzeniami

rocznie około 1400 pacjentów

każdego innego typu, z chorym sercem, po udarach itd.

Ordynator lek. med. Dariusz Sudziński pracuje w zawodzie 34 lata i obserwuje wzrost zachorowań na nowotwory oraz coraz większą liczbę osób uzależnionych od alkoholu. Coraz częściej w oddziale leczy się także zaburzenia odżywiania, zwłaszcza u osób w podeszłym wieku.

- Odwodnienie organizmu jest częstym problemem wieku podeszłego. Proces starzenia się organizmu i związane z tym zmniejszenie zawartości wody w ustroju oraz gorsze funkcjonowanie poszczególnych narządów, w tym głównie nerek oraz ośrodka pragnienia w mózgu, powoduje występowanie zaburzeń gospodarki wodno-elektrolitowej – tłumaczy ordynator. - Ponadto liczne schorzenia u osób starszych i zażywanie w związku z nimi leków nasilają te zaburzenia. Sam fakt zmniejszenia sprawności ruchowej ogranicza spożywanie napojów. Często brak typowych objawów opóźnia rozpoznanie i utrudnia leczenie takiej osoby. Dlatego tak ważne jest świadome dbanie osób starszych i ich opiekunów o spożywanie odpowiedniej ilości wody, rozważne stosowanie leków, szczególnie odwadniających i hamujących ośrodek pragnienia.

Oddział chorób wewnętrznych jest tym miejscem, gdzie występuje powszechny, szeroko omawiany w mediach, problem tzw. „podrzucania" osób starszych w okresach świąteczno-noworocznych lub wakacyjnych. Jest to dla samego pacjenta, ale także dla personelu szczególnie przykre i przygnębiające zjawisko.

- Poza pracą z samym pacjentem personel niejednokrotnie mierzy się także z takimi sytuacjami rodzinnymi – mówi ordynator. Odsyłanie bliskiej osoby do szpitala to jedno, ale są jeszcze problemy innej natury. Bywa, że rodzina pacjenta odmawia zabrania go ze szpitala do domu. Podawane powody są różne, brak odpowiednich warunków w domu, brak możliwości objęcia opieką osoby bliskiej, m.in. z powody stałego miejsca zamieszkania za granica itd. Nie jesteśmy w stanie weryfikować tych wszystkich powodów. Działamy wówczas według procedur tzn. powiadamiamy o sytuacji odpowiednie jednostki typu MOPS i GOPS.

Oddział ma także swoje ważne potrzeby, które nie zawsze mogą być zrealizowane z przyczyn niezależnych od szpitala.

- Stan pacjentów hospitalizowanych w naszym oddziale sugerowałby aby byli oni hospitalizowani w mniejszych salach, aby oddzielić stany ciężkie od chorych wymagających jedynie badań diagnostycznych – mówi lek. Dariusz Sudziński. – Takie mniejsze sale – izolatki pozwoliłyby rodzinom chorych przebywać wraz z chorą osobą dłużej a nawet całodobowo. Zwłaszcza gdy stan chorego jest krytyczny. Ubolewamy nad tym faktem, ale jesteśmy niestety ograniczeni bardzo skąpą ilością łóżek, których jest 24, a musi to zaspokoić ponad 90 tysięczny powiat iławski. Jest to najmniej korzystny wskaźnik w porównaniu do powiatów sąsiadujących.

55 709

tyle osób skorzystało z wizyt w Poradniach Specjalistycznych przy Powiatowym Szpitalu im. Wł. Biegańskiego w Iławie w grudniu 2019 roku

www.powiat-iławski.pl (M.Rogatty)

Podziękowania od dzieci, rodziców, personelu pediatrii i dyrekcji szpitala

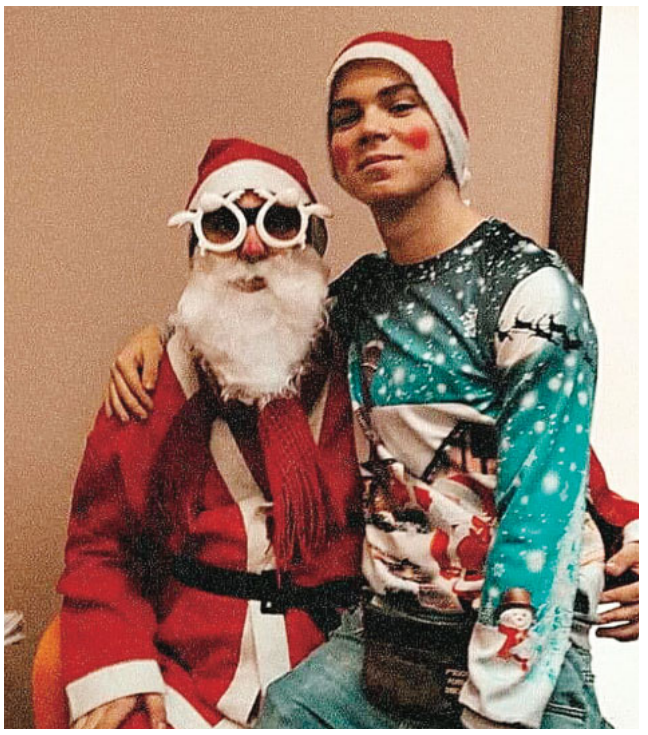

W imieniu dzieci, rodziców, personelu Oddziału Pediatrycznego oraz Dyrekcji Powiatowego Szpitala w Iławie z wielką przyjemnością składamy najszczersze podziękowania Przyjaciołom Szpitala, którzy kolejny raz przekazali wsparcie na rzecz najmłodszych pacjentów Oddziału. Dzięki Ich pomocy wizyta Mikołaja oraz przygotowane prezenty były dla dzieci chwilą niezapomnianych wrażeń, radości i uśmiechu. Spotkanie wyzwoliło pozytywne emocje i pozwoliło zapomnieć o stresie związanym z pobytem w szpitalu.

Serdecznie dziękujemy:
Państwu
Helenie i Krzysztofowi Bączek
„Amex-Bączek" Sp. z o.o. Sp. K.
Falknowo
Panu
Waldemarowi Grudzień
CompuGroup Medical Polska
Sp. z o.o.
Lublin
Panu
Zbigniewowi Nikelewskiemu
Dyrektorowi
IKEA Industry Lubawa

Podziękowania kierujemy również do Pani Anny Bilińskiej, Nauczycielki Zespołu Szkół im. Konstytucji 3 Maja w Iławie oraz do uczniów IV klasy Technikum Hotelarskiego:
Alicji Słowik
Beaty Komoszyńskiej
Joanny Michalskiej
Julii Jakielskiej
Agaty Szymańskiej
Aleksandry Niewiadomskiej
Angeliki Massek
Zuzanny Cieszyńskiej
Pawła Bielewskiego
Marcina Kaniewskiego
Przemka Peglau
Mateusza Grali
którzy od wielu lat odwiedzają wszystkich pacjentów naszego Szpitala, tych małych i tych dużych, niosąc im niezapomniane chwile radości i wzruszenia, w tym jakże magicznym czasie. Dziękujemy!

AKTUALNOŚCI Z GMINY IŁAWA

SIEMIANY. UMOWA O DOFINANSOWANIE INWESTYCJI PODPISANA

13 stycznia wójt gminy Krzysztof Harmaciński podpisał z marszałkiem województwa Gustawem Markiem Brzezinem umowę o dofinansowanie budowy elektrowni fotowoltaicznej w Siemianach. Środki na ten cel gmina pozyskała z RPO WiM na lata 2014-2020. Realizacja inwestycji rozpocznie się wiosną br.

W ramach zadania powstanie elektrownia fotowoltaiczna zbudowana z 93 modułów o mocy ponad 25 kW. Inwestycja będzie realizowana na terenie ekologicznej przystani żeglarskiej w Siemianach, na dachu budynku przystani. Całość wytworzonej energii elektrycznej będzie wykorzystywana na potrzeby własne przystani żeglarskiej. Wytworzona w ten sposób energia pokryje 27% zapotrzebowania. Dzięki wykorzystaniu OZE uniknie się emisji 4,92 ton CO2 – w porównaniu do stanu przed realizacją projektu.

Poprzez wykorzystanie elektrowni fotowoltaicznej nie tylko ulegną zmniejszeniu koszty zakupu energii elektrycznej, ale również zostanie osiągnięty cel długofalowy, tzn. zwiększenie stopnia ochrony powietrza przed zanieczyszczeniem i zmianami klimatycznymi.

Wartość całego zadania wyniesie 194 205 zł, z czego 134 206 zł będzie pochodziło z dofinansowania. Termin ukończenia inwestycji ustalono na 10 sierpnia przyszłego roku.

Kurs na aktywność

Trwa rekrutacja do III edycji projektu „Kurs na Aktywność". Celem projektu jest podniesienie aktywności, kompetencji społeczno-zawodowych oraz zatrudnienia wśród mieszkańców Gminy Iława zagrożonych ubóstwem lub/i wykluczeniem społecznym.

Uczestnicy projektu zostaną objęci kompleksowym wsparciem w ramach działalności Klubu Integracji Społecznej Gminy Iława działającym przy Gminnym Ośrodku Pomocy Społecznej w Iławie. Działania ukierunkowane są na reintegrację społeczno-zawodową. W ramach projektu dla uczestników zaplanowane zostały takie formy wsparcia jak: warsztaty aktywizacji zawodowej, rozwoju umiejętności społecznych, zajęcia z wizażu oraz spotkania z psychologiem i trenerem pracy.

Ponadto uczestnicy wezmą udział w wyjazdowych warsztatach ekonomii społecznej oraz kursach zawodowych dobranych do ich indywidualnych potrzeb i możliwości. Uczestnicy otrzymają zwrot kosztów dojazdu na wszystkie zajęcia w ramach projektu.

Projekt rozpoczyna się 1 marca br. Szczegółowe informacje można uzyskać w Gminnym Ośrodku Pomocy Społecznej w Iławie lub w siedzibie Klubu Integracji Społecznej Gminy Iława w Ławicach.

Projekt realizowany jest w partnerstwie Gminnego Ośrodka Pomocy Społecznej w Iławie oraz Powiatowego Urzędu Pracy w Iławie. Gmina Iława na realizację projektu na lata 2018-2020 pozyskała dofinansowanie z RPO WiM na lata 2014-2020 w wysokości 341 370,00 zł, a całkowita wartość projektu wynosi 406 170,00 zł.

Na zdjęciu uczestnicy poprzedniej edycji projektu „Kurs na Aktywność"

REKORDOWY 28 FINAŁ WOŚP W WIKIELCU

Bardzo wysoką frekwencję odnotowano podczas niedzielnego gminnego Finału WOŚP w Wikielcu. Była to już 28 edycja akcji, w której gmina Iława uczestniczy od samego początku. Do gościnnej hali Zespołu Szkolno-Przedszkolnego w Wikielcu licznie przybyli mieszkańcy gminy i Iławy.

Na zdjęciu od lewej: Szef gminnego sztabu WOŚP Marzena Bendelewska, dyrektor ZSP Wikielec Bożena Lewandowska, wójt gminy Iława Krzysztof Harmaciński oraz dyrektor GOK Laseczno Grażyna Piękos

Przybyłych na finał powitali dyrektor ZSP w Wikielcu Bożena Lewandowska, szef Gminnego Sztabu WOŚP Marzena Bendelewska, dyrektor GOK w Lasecznie Grażyna Piękos oraz wójt gminy Iława Krzysztof Harmaciński.

Jak zwykle nie zawiedli darczyńcy, wolontariusze oraz licytujący. Do zlicytowania przeznaczono mnóstwo ciekawych przedmiotów. Bardzo dużym powodzeniem cieszyły się torty przygotowane przez panie z Kół Gospodyń Wiejskich. Pomysłodawczyniami tej inicjatywy są panie z Koła Gospodyń Wiejskich w Gałdowie. W tegorocznej akcji „Torty dla WOŚP" wzięły udział KGW z Gałdowa, Nowej Wsi, Gulbia, Radomka, Kałdun, Ząbrowa, Szymbarka, Gromot, Tynwałdu i Szałkowa.

Część artystyczna była również bardzo urozmaicona. Na scenie w Wikielcu zaprezentowali się dzieci z ZSP w Wikielcu, uczniowie Państwowej Szkoły Muzycznej I stopnia im. Tadeusza Bairda w Iławie, zespół „Morawa", zespół „Panthera Brass Band" oraz Bartosz Kluba.

Ten rok był również rekordowy pod względem zebranej kwoty. Dzięki hojności darczyńców i licytujących udało się zebrać prawie 45 tysięcy złotych!

W imieniu organizatorów serdecznie dziękujemy!

Uczestnicy 28 Gminnego Finału WOŚP w Wikielcu

VIII PRZEGLĄD KOLĘD I PASTORAŁEK ZAKOŃCZONY SUKCESEM

17 stycznia 2020 r. w Gminnym Ośrodku Kultury w Lasecznie odbył się VIII Przegląd Kolęd i Pastorałek. Piękna tradycja związana ze świętami Bożego Narodzenia i Nowym Rokiem kultywowana jest w gminie Iławie od wielu lat.

Imprezę zaszczycili swoją obecnością wójt gminy Iława Krzysztof Harmaciński, który złożył życzenia świąteczne i noworoczne, a także życzył uczestnikom i gościom przeglądu wszelkiego powodzenia w pielęgnowaniu tradycji muzycznej związanej z kolędami i pastorałkami.

W tym roku najwięcej pięknych kolęd usłyszeliśmy w wykonaniu uczniów szkół podstawowych z: Laseczna, Iławy, Łąkorza, Nowego Miasta Lubawskiego, Franciszkowa, Zalewa, Susza i Ząbrowa.

Uczestnicy VIII Przeglądu kolęd i pastorałek

Przegląd odbył się w pięknej scenografii bożonarodzeniowej. Każdy uczestnik otrzymał pamiątkowy dyplom i upominek związany z klimatem świąt. Była też nagroda-niespodzianka pn. „Gwiazdka z nieba", którą wylosowała Szkoła Podstawowa w Lasecznie.

Organizatorzy zadbali o słodki poczęstunek. Impreza odbyła się w ciepłej i świątecznej atmosferze.

Dyrektor GOK dziękuje wszystkim, którzy wzięli udział w przeglądzie, a zwłaszcza opiekunom wykonawców za świetne przygotowanie ich do przeglądu i zaprasza za rok, na IX Przegląd Kolęd i Pastorałek, który tradycyjnie odbędzie się w sali widowiskowej GOK Laseczno.

KONCERT NOWOROCZNY W ZĄBROWIE

19-go stycznia 2020, w pięknie udekorowanej sali w Ząbrowie rozpoczął się "Koncert Noworoczny" zorganizowany wspólnie przez Gminny Ośrodek Kultury w Lasecznie i Szkołę Podstawową w Ząbrowie im. Twórców Literatury Dziecięcej. Koncert otworzyły dyrektor GOK Grażyna Piękos i dyrektor SP Ząbrowo Joanna Marciniak, które złożyły życzenia noworoczne wszystkim zebranym. Do życzeń przyłączył się wójt gminy Iława Krzysztof Harmaciński.

Koncert tradycyjnie prowadziła dyrektor GOK Laseczno Grażyna Piękos, która jednocześnie przygotowała do koncertu trzy zespoły: chór "Poranek", "Dzieci Ziemi Iławskiej" i zespół wokalno-instrumentalny składający się z pracowników GOK. W koncercie wzięli udział recytatorzy z SP Ząbrowo: Wiktoria Leliwa i Szymon Grzegrzółka oraz wokalno-instrumentalny "Schola Cantate Deo" z Susza. Zespół wokalno-instrumentalny pracowników GOK wsparły wokalnie Bernadeta Bielak z Susza i uczennica SP Ząbrowo Kornelia Duńska.

Publiczność usłyszała najpiękniejsze kolędy, pastorałki i piosenki świąteczne, takie jak: "Mizerna cicha", "Wśród nocnej ciszy", "Przybieżeli do Betlejem", "Ten szczególny dzień", "Lulajże Jezuniu" i inne.

Dekoracje przygotowali instruktorzy GOK i Ksenia Jakubowska (nauczyciel SP Ząbrowo). Na zakończenie imprezy publiczność i wykonawcy zostali uraczeni wybornym ciastem, kawą i herbatą, które przygotowało niezawodne KGW Ząbrowo.

Impreza została wsparta przez Radę Sołecką Ząbrowa, której organizatorzy serdecznie dziękują. Tegoroczna frekwencja widzów była równie imponująca, jak rok temu. Przybyły całe rodziny (dziadkowie, rodzice i dzieci).

Organizatorzy dziękują wszystkim za przybycie i zapraszają na przyszłoroczny koncert noworoczny.

Gminny Koncert Noworoczny

Szlachetna Paczka

Szlachetna paczka jest ogólnopolskim projektem społecznym organizowany przez Stowarzyszenie Wiosna, którego głównym celem jest pomoc materialna i mentalna rodzinom i osobom samotnym znajdującym się w trudnej sytuacji życiowej. Zasadą działania projektu jest tzw. mądra pomoc, czyli taki rodzaj bezpośredniego wsparcia, który ma dać wybranym rodzinom narzędzia do tego, by były w stanie zacząć samodzielnie rozwiązywać swoje problemy. Organizatorzy projektu deklarują, że „nie pomagają biedzie roszczeniowej" i chcą, aby „ludzie sami radzili sobie w życiu

7 Szlachetnych Paczek trafiło w weekend cudów tj.7-9 grudnia 2019 r. do najbardziej potrzebujących rodzin z Gminy Iława. W akcję włączyły się osoby z całej Polski. Wolontariuszkami i jednocześnie pomysłodawczyniami były pracowniczki Gminnego Ośrodka Pomocy Społecznej Dominika Malewicz oraz Małgorzata Stopikowska.

Wolontariusze dotarli do osób najbardziej potrzebujących, samotnych, oraz tych, które zmagają się z niepełnosprawnością. Darczyńcami były osoby prywatne, firmy, instytucje publiczne. Na terenie Gminy Iława darczyńcami był np. Oddział Mostostalu z siedzibą w Sopocie, firma InterPark z Gdańska, firma CMA CGM z Gdyni, jak również firmy i osoby indywidualne z Iławy. W paczkach znalazły się najbardziej potrzebne rzeczy, jak również materiały budowlane z firmy Mostostal na remont pomieszczenia, w którym mieszka Pan Stanisław - mieszkaniec gminy Iława. Remont budynku przeprowadził bezpłatnie lokalny przedsiębiorca. W przekazanych paczkach były również przedmioty codziennego użytku, odzież czy przybory kuchenne, ale również kuchenki i inne sprzęty AGD i RTV.

Wszyscy obdarowani byli bardzo szczęśliwi, pomoc dla nich była niezbędna i poprawiła ich jakość życia. Ekipa Świątecznej Paczki już zapowiada akcję na kolejne Boże Narodzenie.

KALENDARZ WYDARZEŃ KULTURALNYCH, SPORTOWYCH I PROMOCYJNYCH GMINY IŁAWA w 2020 roku

lp	NAZWA	TERMIN	MIEJSCE	ORGANIZATORZY
1	Gminny Finał Wielkiej Orkiestry Świątecznej Pomocy	12 stycznia	SP w Wikielcu	UG Iława, GOK Laseczno, SP Wikielec
2	Gminna Gala Sportu i Kultury	21 lutego	SP w Wikielcu	UG Iława, GOK laseczno, GZ LZS,
3	XII Ogólnopolski Turniej Tańca Sportowego o Puchar Wójta Gminy Iława	7 marca	ZSP w Wikielcu	UG Iława, GOK Laseczno, UKS Gracja
4	Jubileusz Józefa Kuleszy	17 kwietnia	Nowa Wieś	UG Iława, GOK Laseczno, RS Nowej Wsi
5	IX Regaty o Puchar Wójta Gminy Iława	2 maja	Siemiany	UG Iława
6	Gminne Obchody Dnia Strażaka	23 maja	Franciszkowo	UG Iława, GOK Laseczno, Miejsko-Gminny Zarząd OSP,
7	Międzynarodowy Wyścig Biegowo-Pływacki "Swimrun Poland Jeziorak"	23 maja	Siemiany - Sarnówek - Iława	UG Iława, Fundacja "Kocham Góry"
8	Dni rodziny	24 maja	Gałdowo	UG Iława, Rada Sołecka Sołectwa Gałdowo, SP Gałdowo GOK Laseczno, OSP Gałdowo
9	Gminny Dzień Dziecka	1 czerwca	Wikielec	UG Iława, GOK Laseczno
10	Święto Indyka	6 czerwca	Nowa Wieś	UG Iława, Rada Sołecka Nowej Wsi, Farmer
11	V Regionalne Zawody Jeździeckie w Skokach przez Przeszkody o	6-7 czerwca	Tynwałd	UG Iława, Gospodarstwo Agrotyrystyczne "Leśne Zacisze"
12	Jarmark Ludowy w Rudzienicach	7 czerwca	Rudzienice	UG Iława, GOK Laseczno, Rada Sołecka Rudzienice, OSP Rudzienice
13	XV Festyn Behringowski	13 czerwca	Ławice	Rada Sołecka, UG Iława, GOK Laseczno, Fundacja im. Emila von Behringa
14	VI Bieg o Puchar Wójta Gminy Iława	13 czerwca	Ławice	UG Iława,Rada Sołecka Ławice OSP Ławice
15	Ząbrowiada	11 lipca	Ząbrowo	UG Iława, Rada Sołecka Ząbrowa, GOK Laseczno
16	XV Festiwal" Nad Jeziorakiem" - Siemiany 2019	17-18 lipca	Siemiany	UG Iława, GOK Laseczno, Rada Sołecka Siemiany
17	XXIII Festiwal "Spotkania z Folklorem - Szałkowo 2019	26 lipca	Szałkowo	UG Iława, GOK Laseczno, Rada Sołecka Szałkowa
18	Regionalne Święto Mleka z Mlekovitą	8 sierpnia	Wikielec	UG Iława, Mlekovita, GOK Laseczno, Rada Sołecka Sołectwa Wikielec
19	Dożynki Gminne	5 września	Stradomno	UG Iława, GOK Laseczno, Rada Sołecka
20	III Fiesta Balonowa	11-13 września	teren Gminy Iława	UG Iława, Stowarzyszenie "Aeroklub Warszawski"
21	Festiwal Pieśni i Piosenki Polskiej	5-6 listopada	GOK Laseczno	UG Iława,GOK Laseczno, Rada Sołecka

To była niezapomniana muzyczna uczta

Fot. Marian Żuchowski (e-lubawa.pl)

Uczestnicy koncertu po brzegi wypełnili lubawską Farę

Choć koncert „100 Chórzystów na 100-lecie Powrotu Lubawy do Macierzy" odbył się w sobotę 18 stycznia, emocje jeszcze nie opadły, a podniosłość i wyjątkowy klimat tego wydarzenia pozostaną na długo w głowach zarówno wykonawców jak i słuchaczy, którzy chcąc uczcić jubileusz po brzegi wypełnili Kościół św. Anny w Lubawie.

Świadomość, że wspólnymi siłami, społecznie uczyniła to grupa osób w większości na co dzień niezwiązanych z muzyką jest tym bardziej budująca. Nie byłoby to możliwe bez talentu, pasji i wyjątkowej charyzmy dyrygenta Marka Józefowicza, gdyż dokonał wydawałoby się niemożliwego, w trzy miesiące przygotowując wydarzenie, którego mogą Lubawie pozazdrościć największe ośrodki kulturalne w regionie. To jego osobowość i odpowiednie podejście potrafiły przyciągnąć do projektu wielu sympatyków śpiewu z całej Ziemi Lubawskiej tworzących chór „NaStulecie". Realizacja tego ambitnego zadania nie doszłaby do skutku bez „zielonego światła" i wsparcia finansowego Gminy Miejskiej Lubawa, jak również indywidualnych sponsorów.

Podczas koncertu chórom „Appasjonata" i „NaStulecie" towarzyszył zespół instrumentalny Chamber Orchestra z Olsztyna. Wspólnie wykonali ciekawe muzyczne opracowania znanych kolęd oraz pastorałek. Publiczność również została zaangażowana do kolędowania. Niezwykłe wrażenie robiły towarzyszące koncertowi efekty świetlne przygotowane przez Adama Jędraszka (aajevent.pl) i Dariusza Licznerskiego, którzy nadali lubawskiej Farze zupełnie nowe oblicze. Techniczne wsparcie projektu zapewnili także pracownicy Miejskiego Ośrodka Kultury w Lubawie.

Klimat był niezwykle świąteczny i nastrojowy, a wysoki poziom artystyczno-warsztatowy publiczność nagrodziła owacją na stojąco. Na zakończenie artyści odwdzięczyli się muzycznymi noworocznymi życzeniami „Za kolędę dziękujemy, zdrowia szczęścia winszujemy". Uczestnicy zgodnie podkreślali, że czują dumę i satysfakcję, że było im dane być jednymi z tych Stu. To wydarzenie jest znakomitym przykładem „żywej kultury" angażującej lokalną społeczność i dla wszystkich uczestników z pewnością będzie stanowiło motywację do dalszych działań. **Mateusz Szauerv**

W listopadzie minie dwadzieścia lat odkąd dyrygent Marek Józefowicz z pasją i zaangażowaniem prowadzi lubawski chór Appasjonata

Koncert był niezapomnianym zwieńczeniem trzymiesięcznych przygotowań wielu miłośników śpiewu z Ziemi Lubawskiej

Koncert noworoczny w hiszpańskich rytmach!

Mieszkańcy Powiatu Iławskiego co roku czekają na tę muzyczną ucztę

Koncert Noworoczny pod hasłem „Viva España" pod patronatem Starosty Powiatu Iławskiego, Bartosza Bielawskiego i Burmistrza Iławy, Dawida Kopaczewskiego, przyciągnął do iławskiej hali setki mieszkańców powiatu. Publiczność zgotowała artystom owacje na stojąco. Koncert zorganizowało Iławskie Centrum Kultury.

Gości koncertu noworocznego przywitali gospodarze, czyli Starosta Powiatu Iławskiego Bartosz Bielawski (z prawej strony) i Burmistrz Miasta Iława Dawid Kopaczewski

Byli także goście z województwa, Marszałek Województwa Warmińsko-Mazurskiego - Gustaw Marek Brzezin i Przewodnicząca Sejmiku - Bernadeta Hordejuk

Fot. Infoiława.pl

Wspaniała muzyka, wykonanie – wszystko to zachwyciło publiczność. Artyści zespołu pod dyrekcją Zbigniewa Gracy spowodowali, że goście czuli się jakby byli w Hiszpanii, wczuwając się w niepowtarzalny klimat hiszpańskich miast i miasteczek, tętniących życiem. Hala sportowo-widowiskowa wypełniona była po brzegi, co świadczy o tym, że mieszkańcy powiatu iławskiego kochają muzykę i co roku czekają na tę ucztę.

Fot. Gazeta Iławska (iława.wm.pl)

Publiczność była zachwycona koncertem

Spotkanie noworoczne z emerytowanymi pracownikami Starostwa Powiatowego w Iławie

Fot. Magdalena Rogatty

Pamiątkowe zdjęcie wszystkich uczestników spotkania, które odbyło się w piątek 24 stycznia

Każdego roku w Starostwie Powiatowym w Iławie odbywa się spotkanie emerytowanych pracowników urzędu z władzami Starostwa oraz dyrektorami poszczególnych wydziałów. Tak stało się i w tym roku, w piątek 24 stycznia. Słodki poczęstunek oraz świąteczno-karnawałowy klimat uatrakcyjnił atmosferę spotkania. Starosta dziękuje za przyjęcie zaproszenia oraz życzy byłym pracownikom urzędu szczęśliwego Nowego Roku 2020.

Można składać wnioski o nagrody w sporcie i kulturze

Zarząd Powiatu Iławskiego informuje, że do 31 marca 2020 roku można składać wnioski o nagrody za osiągnięcie wysokich wyników sportowych we współzawodnictwie międzynarodowym lub krajowym oraz w dziedzinie twórczości artystycznej, upowszechniania i ochrony kultury.

Wnioski składać mogą:
1) dyrektorzy jednostek oświatowych prowadzonych przez Powiat Iławski,
2) kluby sportowe lub związki sportowe mające siedzibę na terenie powiatu iławskiego,
3) stowarzyszenia sportowe mające siedzibę na terenie powiatu iławskiego,
4) radni Rady Powiatu Iławskiego.

Wnioski o nagrody za osiągnięcie wysokich wyników sportowych we współzawodnictwie międzynarodowym lub krajowym z budżetu powiatu.

Nagrody mogą zostać przyznane:
1) zawodnikom za prezentowany przez nich poziom i wysokie wyniki sportowe w krajowym i międzynarodowym współzawodnictwie sportowym,
2) zawodnikom niepełnosprawnym, którzy osiągnęli wyniki sportowe w dyscyplinach i konkurencjach sportowych organizowanych na szczeblu krajowym i międzynarodowym,
3) trenerom, których zawodnicy osiągnęli wysokie wyniki sportowe we współzawodnictwie krajowym lub międzynarodowym za wkład pracy, działalność i zaangażowanie na rzecz rozwoju kultury fizycznej i sportu w powiecie iławskim,
4) działaczom sportowym, których wkład jest istotny dla rozwoju sportu w powiecie iławskim.
Nagrodę za osiągnięcie wysokiego wyniku sportowego może otrzymać zawodnik lub trener zawodnika, który zamieszkuje na terenie powiatu iławskiego i godnie reprezentuje powiat iławski.

Wnioski o nagrody w dziedzinie twórczości artystycznej, upowszechniania i ochrony kultury z budżetu powiatu.

Pod uwagę będą brane osiągnięcia kandydata w dziedzinie twórczości artystycznej, upowszechniania i ochrony kultury:
1) podtrzymywanie twórczości ludowej – regionalnej,
2) kultywowanie folkloru lokalnego,
3) promowanie powiatu iławskiego w poezji, literaturze, malarstwie, rzeźbie, muzyce,
4) organizowanie spotkań kulturalnych,
5) promowanie kultury powiatu iławskiego,
6) edukację kulturalną dzieci i młodzieży,
7) ochronę kultury powiatu iławskiego,
8) istotne osiągnięcia na arenie międzynarodowej, ogólnopolskiej, regionalnej, lokalnej,
9) całokształt działalności.
Nagroda może być przyznana:
1) osobom fizycznym zamieszkującym na terenie powiatu iławskiego,
2) osobom prawnym i innym podmiotom, mającym siedzibę na terenie powiatu iławskiego.

Szczegóły na stronie: www.powiat-iławski.pl

„Być Jak Ignacy" po raz czwarty

Zachęceni zdobyciem tytułu laureata III edycji ogólnopolskiego programu edukacyjnego „Być jak Ignacy. Odkryj tajemnice nauki" uczniowie klasy IV b Szkoły Podstawowej w Suszu podjęli trud realizacji zadań również kolejnej, czwartej edycji programu.

Uczniowie działają w ramach koła naukowego „Eksperyment", którego opiekunami są panie Małgorzata Nowaczek oraz Katarzyna Prus. Czwarta edycja programu postawiła przed uczestnikami zadania, związane z wielkimi wynalazcami i pasjonatami nauki, którymi są Stanisława Adamowiczowa - lekarka i specjalistka zdrowia publicznego, Jan Czochralski - odkrywca metody pomiaru szybkości krystalizacji metali, Mieczysław Bekker - twórca łazika księżycowego, wykorzystywanego w misjach Apollo 15, 16 i 17 oraz Józef Hofmann - wybitny pianista, kompozytor i wynalazca, autor ponad 70 wynalazków!

- Dzięki spotkaniom poświęconym Sstanisławie Adamowiczowej poznaliśmy wiele nowych pojęć dotyczących chorób, które następnie wykorzystaliśmy, tworząc gry planszowe. Zdobyta wiedza zainspirowała nas również do przygotowania krótkiego przedstawienia teatralnego. Z kolei zajęcia poświęcone Janowi Czochralskiemu były dla nas okazją do hodowli kryształów soli i poznania kolejnych pojęć. Wiemy już m.in. co to jest moc obliczeniowa komputera, Flops oraz mikroprocesor. Po feriach czekają na nas kolejne tajemnice nauki – tak działania uczniów suskiej Szkoły Podstawowej w IV edycji programu „Być jak Ignacy. Odkryj tajemnice nauki" opisuje Katarzyna Prus.

Piąty bal ŚDS

Tradycją stało się już, że w karnawale Środowiskowy Dom Samopomocy w Suszu organizuje Kostiumowy Bal Karnawałowy dla osób niepełnosprawnych. W tegorocznej, piątej już imprezie, która odbyła się w Zajeździe w Chełmżycy 23 stycznia 2020 r., wzięło udział 250 gości.

Na tegoroczny bal, pełen tańca i zabawy w bardzo wymyślnych strojach, przybyli podopieczni ze Środowiskowych Domów Samopomocy z Ostródy, Kwietniewa, Iławy, Wygody, Morąga, Nowego Miasta Lubawskiego, Lubawy, Lidzbarka, Tardy, Gołdapi, Gdańska, Olsztyna, Elbląga, Malborka, z Warsztatów Terapii Zajęciowej z Iławy i Susza, Domu Pomocy Społecznej z Lubawy i Susza oraz Świetlicy Terapeutycznej z Zalewa.

Imprezę rozpoczęła Młodzieżowa Orkiestra Dęta z Iławy pod kierownictwem kapelmistrza Michała Kowalewskiego, po występie której gości balu powitali: kierownik ŚDS w Suszu Beata Rogala i dyrektor Zajazdu w Chełmżycy Marek Kołecki. Kostiumowy Bal Karnawałowy 2020 oficjalnie otworzył Burmistrz Susza Krzysztof Pietrzykowski.

Wraz z dźwiękami muzyki sala balowa zapełniła się tańczącymi w barwnych strojach. Były konkursy, wybór królowej i króla balu, najlepszych tancerzy i najoryginalniejszych strojów. Dla wyróżnionych czekały nagrody, a dla wszystkich uczestników pyszny jubileuszowy tort, gdyż było to już piąte balowe spotkanie w Chełmżycy. W przerwach między tańcami można było odpocząć przy kawie,

pysznym cieście i fontannie czekoladowej. Wspólna zabawa upłynęła w bardzo pozytywnej atmosferze i przyniosła wszystkim jej uczestnikom wiele radości.

Suski Ośrodek Kultury przez okres ferii zimowych realizował bogatą ofertę zajęć dla wszystkich chętnych dzieci

Szacowni Goście na suskim Spotkaniu Noworocznym 2020

W piątek, 17 stycznia, w Zajeździe w Chełmżycy odbyło się tradycyjne Spotkanie Noworoczne Gminy Susz. Z zaproszenia Burmistrza Susza i przewodniczącego Rady Miejskiej skorzystało wielu znamienitych gości, m.in. pani poseł RP Elżbieta Gelert oraz przedstawiciele najwyższych władz samorządowych regionu - Marszałek Województwa Warmińsko-Mazurskiego Gustaw Marek Brzezin oraz przewodnicząca Sejmiku Województwa Bernedeta Hordejuk.

Fot: Mateusz Partyga/Gazeta Iławska

Wśród uczestników Spotkania Noworocznego znaleźli się także samorządowcy, m.in. z terenu Powiatu Iławskiego: starosta Bartosz Bielawski, wicestarosta Marek Polański, wójt Gminy Iława Krzysztof Harmaciński, burmistrz Iławy Dawid Kopaczewski wraz z przewodniczącym Rady Miejskiej w Iławie Michałem Młotkiem oraz burmistrz Kisielic – Rafał Ryszczuk. W uroczystości wzięli także udział: radni Rady Miejskiej w Suszu, sołtysi sołectw Gminy Susz, dyrektorzy gminnych jednostek i lokalnych instytucji. Nie zabrakło przedstawicieli duchowieństwa, służb mundurowych i organizacji pozarządowych, a także przedstawicieli największych firm oraz szerokiego grona mieszkańców naszej gminy.

Spotkanie Noworoczne odbywa się w Gminie Susz od wielu lat i zawsze jest okazją do podsumowania minionego roku. Służy do tego prezentacja, opisująca najważniejsze inwestycje i wydarzenia sportowe oraz kulturalne poprzednich 12 miesięcy. Nie inaczej było tym razem. Prezentację zakończyło krótkie wystąpienie Burmistrza Susza Krzysztofa Pietrzykowskiego, w którym na przykładzie konkretnych danych ekonomicznych omówił aktualną, stabilną sytuację gospodarczą Gminy Susz. Do przedstawionych przez burmistrza danych finansowych często w swoich przemowach odnosili się Goście spotkania, podkreślając dobre zarządzanie środkami publicznymi w Suszu, które pozwala intensywnie inwestować bez ryzyka zbytniego zadłużenia samorządu.

Piękną tradycją suskich Spotkań Noworocznych jest wręczanie specjalnych wyróżnień Burmistrza Susza. W tym roku otrzymały je cztery osoby.

W kategorii Sportowiec Roku 2019 wyróżnienia otrzymali: pochodząca z Babięt Wielkich wioślarka Aleksandra Demczuk, aktualna zawodniczka AZS AWFiS Gdańsk oraz triathlonista UKS TRS Susz Dawid Goryński. Rok 2019 w wykonaniu Pani Aleksandry Demczuk to siedem medali Mistrzostw Polski (2 złota, 3 srebra i 2 brązy) oraz – wywalczony wraz z Miłoszem Jankowskim – rekord świata w wiosłowaniu na ergometrze przez 24 godziny przez dwie zmieniające się co 10 minut osoby. Z kolei pan Dawid to podwójny Mistrz Polski Juniorów - w triathlonie na dystansie sprinterskim oraz w Duathlonie na tym samym dystansie , a także zdobywca Pucharu Polski w Triathlonie w kategorii junior. Nagroda za Inwestycję Roku 2019 trafiła do firmy Paszynin – Auto Centrum Susz. W ubiegłym roku firma zakończyła budowę przy ul. Iławskiej 44 nowoczesnej Okręgowej Stacji Kontroli Pojazdów wraz z samoobsługową myjnią samochodową. Wartość inwestycji to ponad 2 miliony złotych.

Podczas Spotkania Noworocznego wręczono także jedno wyróżnienie w kategorii Osobowość Roku 2019. Uhonorowano nią panią Beatę Rogalę, która ten zaszczytny tytuł otrzymała za kreowanie wielu działań prospołecznych, ze szczególnym uwzględnieniem potrzeb osób niepełnosprawnych.

Część oficjalną spotkania zakończył przewodniczący Rady Miejskiej w Suszu Stanisław Blonkowski, który wszystkim obecnym złożył serdeczne życzenia noworoczne na 2020 rok.

Starostwo Powiatowe w Iławie współfinansowało zakup dwóch radiowozów dla Policji

Tuż przed nowym rokiem policjanci z Komendy Powiatowej Policji w Iławie otrzymali dwa nowe oznakowane radiowozy. Zostały one zakupione dzięki dofinansowaniu lokalnych samorządów oraz środkom z budżetu Komendy Głównej Policji. Pojazdy trafiły do Wydziału Prewencji Komendy Powiatowej Policji w Iławie oraz do Komisariatu Policji w Suszu.

Przed Komendą Powiatową Policji w Iławie odbyła się oficjalna prezentacja dwóch nowych radiowozów zakupionych dla policjantów z Komendy Powiatowej Policji w Iławie. Samochody, które kosztowały łącznie blisko 230 tysięcy złotych zostały sfinansowane w części przez Starostwo Powiatowe w Iławie, Urząd Miasta i Gminy Susz, Urząd Miasta Iławy, Urząd Gminy Iława oraz budżet Komendy Głównej Policji.

W prezentacji pojazdów uczestniczył pełnomocnik Wojewody Warmińsko – Mazurskiego – Jarosław Borowik, Starosta Powiatu Iławskiego – Bartosz Bielawski, Burmistrz Miasta Iława – Dawid Kopaczewski, Burmistrz Miasta i Gminy Susz – Krzysztof Pietrzykowski, Wójt Gminy Iława – Krzysztof Harmaciński, kadra kierownicza Komendy Powiatowej Policji w Iławie a także sierż. szt. Daniel Szul i post. Andrzej Pietrzak.

Radiowozy wspierać będą służbę iławskich jak i suskich policjantów w dbaniu o bezpieczeństwo na terenie powiatu iławskiego. Pomogą w codziennej służbie funkcjonariuszom i przyczynią się z pewnością do poprawy bezpieczeństwa mieszkańców i turystów odwiedzających powiat iławski.

Mł. insp. Robert Mikusik podziękował przybyłym gościom za okazaną pomoc i wsparcie. Podkreślił, że ta inicjatywa świadczy o bardzo dobrej współpracy z policją, jak również o zaangażowaniu samorządu we wspólne działania na rzecz bezpieczeństwa lokalnej społeczności.

To nie jedyny sprzęt, który policjanci otrzymali ze środków pochodzących z budżetu Komendy Głównej Policji oraz przy wsparciu lokalnych samorządów. W ciągu ostatnich 5 lat za połączone środki pochodzące z budżetów samorządów oraz Komendy Głównej Policji przekazane na Fundusz Wsparcia Policji zakupiono aż 12 samochodów służbowych.

CHCESZ ZOSTAĆ POLICJANTEM? ZAPRASZAMY W NASZE SZEREGI

Policyjni wodniacy, przewodnicy psów, motocykliści z wydziałów ruchu drogowego, antyterroryści, specjaliści z zakresu kryminalistyki, dociekliwi kryminalni i gotowi na wszystko policjanci z prewencji - dla wielu z nich obowiązki służbowe i zadania jakie są przed nimi stawiane, są także okazją do rozwijania swoich zainteresowań, łączenia hobby z pracą, a także zdobywania zupełnie nowych doświadczeń.

Dla tych, którzy chcą robić w życiu coś pożytecznego, czuć wyjątkowość swojej profesji i mieć stałość zatrudnienia Komendant Główny Policji ma bardzo dobrą propozycję – możesz zostać policjantem.

Terminy przyjęć do służby w Policji na rok 2020 przedstawiają się następująco:

27 lutego, 21 kwietnia, 13 lipca, 16 września, 5 listopada, 30 grudnia.

SŁUŻBĘ W POLICJI MOŻE PEŁNIĆ:

- obywatel polski o nieposzlakowanej opinii, nie skazany prawomocnym wyrokiem sądu za przestępstwo lub przestępstwo skarbowe,
- posiadający co najmniej średnie wykształcenie,
- korzystający z pełni praw publicznych,
- posiadający zdolność fizyczną i psychiczną do służby w formacjach uzbrojonych, podległych szczególnej dyscyplinie służbowej, której gotów jest się podporządkować,
- dający rękojmię zachowania tajemnicy stosownie do wymogów określonych w przepisach o ochronie informacji niejawnych.

OSOBY ZAINTERESOWANE PEŁNIENIEM SŁUŻBY W POLICJI POWINNY ZŁOŻYĆ OSOBIŚCIE NASTĘPUJĄCE DOKUMENTY :

- podanie o przyjęcie do służby w Policji adresowane do Komendanta Wojewódzkiego Policji w Olsztynie - (należy wskazać jednostkę Policji),
- wypełniony kwestionariusz osobowy kandydata do służby,
- dokumenty potwierdzające posiadane wykształcenie i kwalifikacje zawodowe - (kserokopie – oryginały dokumentów do wglądu),
- dokumenty potwierdzające posiadane umiejętności przydatne do służby w Policji - (kserokopie – oryginały dokumentów do wglądu),
- świadectwa pracy lub służby z poprzednich miejsc pracy lub służby, jeżeli wcześniej kandydat do służby pozostawał w stosunku pracy lub w służbie - (kserokopie – oryginały dokumentów do wglądu),
- książeczka wojskowa (z wpisem potwierdzającym przeniesienie do rezerwy) lub inne dokumenty potwierdzające uregulowany stosunek do służby wojskowej, jeżeli kandydat do służby jest objęty ewidencją wojskową (dokument do wglądu).

Wymagane dokumenty należy złożyć osobiście w komendzie miejskiej bądź powiatowej na terenie województwa warmińsko-mazurskiego.

Serdecznie zapraszam do wstąpienia w policyjne szeregi. Służba w naszej formacji co prawda nie jest łatwa, wymaga ogromnej odpowiedzialności i zaangażowania, jednak policjanci stoją na straży tego, co najcenniejsze – bezpieczeństwa ludzi, ich życia, zdrowia i mienia, a to najsilniejsza motywacja do działania – zachęca mł. insp. Robert Mikusik Komendant Powiatowy Policji w Iławie.

Nieodpłatna pomoc prawna i obywatelska:

Od stycznia 2020 r. w Powiecie Iławskim działają 4 punkty

Od 1 stycznia 2020 r. do 31 grudnia 2020 r. w powiecie iławskim działają 3 punkty nieodpłatnej pomocy prawnej oraz 1 punkt nieodpłatnego poradnictwa obywatelskiego, zlokalizowane w 5 miejscach. W zależności od bieżącego zapotrzebowania czyli zgłoszonych przez osoby uprawnione potrzeb prowadzona będzie także nieodpłatna mediacja.

Fot. pixabay.com\Zdjęcie jest ilustracją do artykułu

NIEODPŁATNA POMOC PRAWNA OBEJMUJE:

— Poinformowanie osoby fizycznej, zwanej dalej osobą uprawnioną, o obowiązującym stanie prawnym oraz przysługujących jej uprawnieniach lub spoczywających na niej obowiązkach, w tym w związku z toczącym się postępowaniem przygotowawczym, administracyjnym, sądowym lub sądowo administracyjnym lub,

— Wskazanie osobie uprawnionej sposobu rozwiązania jej problemu prawnego lub,

— Sporządzenie projektu pisma w sprawach, o których mowa powyżej, z wyłączeniem pism procesowych w toczącym się postępowaniu przygotowawczym lub sądowym i pism w toczącym się postepowaniu sądowo administracyjnym,

— Sporządzenie projektu pisma o zwolnienie z kosztów sądowych lub ustanowienie pełnomocnika z urzędu w postępowaniu sądowym lub ustanowienie adwokata, radcy prawnego, doradcy podatkowego lub rzecznika patentowego w postępowaniu sądowo administracyjnym oraz poinformowanie o kosztach postępowania i ryzyku finansowym związanym ze skierowaniem sprawy na drogę sądową.

Nieodpłatna pomoc prawna nie obejmuje spraw związanych z prowadzeniem działalności gospodarczej, z wyjątkiem przygotowania do rozpoczęcia tej działalności.

W ramach nieodpłatnej pomocy prawnej może być również świadczona nieodpłatna mediacja. Usługę tę opisano na osobnej Karcie.

KTO MOŻE SKORZYSTAĆ:

Nieodpłatna pomoc prawna przysługuje każdej osobie, która nie jest w stanie ponieść kosztów odpłatnej pomocy prawnej i która złoży stosowne oświadczenie.

INNE INFORMACJE:

Osoby, które ze względu na niepełnosprawność ruchową nie są w stanie przybyć do punktu lub osoby doświadczające trudności w komunikowaniu się mogą otrzymać poradę przez telefon lub przez Internet. Bliższe informacje pod numerem podanym do zapisów.

NIEODPŁATNE PORADNICTWO OBYWATELSKIE OBEJMUJE:

— Rozpoznanie problemu i udzielenie porady dostosowanej do indywidualnej sytuacji osoby fizycznej korzystającej z porady,

— Poinformowanie osoby fizycznej, zwanej dalej osobą uprawnioną, o obowiązującym stanie prawnym oraz przysługujących jej uprawnieniach lub spoczywających na niej obowiązkach,

— W razie potrzeby, sporządzenie podczas porady, wspólnie z osobą zainteresowaną planu wyjścia z trudnej sytuacji; udzielenie pomocy w jego realizacji,

— W szczególności porady dla osób zadłużonych, porady z zakresu spraw mieszkaniowych oraz problemy z zakresu ubezpieczeń społecznych.

— W ramach poradnictwa obywatelskiego może być również świadczona nieodpłatna mediacja. Usługę tę opisano na osobnej Karcie.

KTO MOŻE SKORZYSTAĆ:

Nieodpłatne poradnictwo obywatelskie przysługuje każdej osobie, która nie jest w stanie ponieść kosztów odpłatnych porad i która złoży stosowne oświadczenie.

NIEODPŁATNA MEDIACJA

Mediacja jest metodą rozwiązywania konfliktów, w której uczestnicy poszukują najlepszych dla siebie rozwiązań. Osoba prowadząca mediację wspiera strony w znalezieniu przez nie satysfakcjonującego porozumienia. Mediacja jest dobrowolna i poufna.

Mediacje prowadzi mediator, czyli osoba profesjonalnie przygotowana do rozwiązywania sporów, która jest niezależna, bezstronna wobec uczestników i neutralna wobec przedmiotu sporu.

Nieodpłatna mediacja może być prowadzona w sprawach małżeńskich, rodzinnych, sąsiedzkich, konsumenckich i w innych kwestiach spornych, w tym również w sprawach toczących się już na drodze sądowej, o ile sąd nie skierował jeszcze sprawy do mediacji sądowej.

Usługa może obejmować również:

— rozmowę informacyjną o możliwościach wykorzystania polubownych metod rozwiązywania sporów,

— przygotowanie projektu umowy o mediacje lub wniosku o mediacje, który osoba inicjująca mediację wystosuje do drugiej strony sporu.

Nieodpłatna mediacja nie może być prowadzona w sprawach formalnie skierowanych do mediacji (przez sąd albo inny organ), a także w sprawach, gdzie zachodzi podejrzenie przemocy w relacji stron.

KTO MOŻE SKORZYSTAĆ:

Uprawniona do zainicjowania takiej darmowej mediacji jest każda osoba, której nie stać na odpłatną pomoc prawną i która złoży stosowne oświadczenie w tej sprawie. Druga strona sporu, zapraszana do mediacji przez osobę uprawnioną, nie musi spełniać tych warunków.

Może to być także osoba prawna np. firma, instytucja, spółdzielnia, wspólnota mieszkaniowa.

INNE INFORMACJE:

Termin nieodpłatnej mediacji ustalony jest w porozumieniu z mediatorem.

PORADNICTWO DLA OSÓB POKRZYWDZONYCH PRZESTĘPSTWEM

Poradnictwo dla osób pokrzywdzonych przestępstwem oraz osób im najbliższych dotyczy świadczenia pomocy na rzecz osób pokrzywdzonych przestępstwem w szczególności, w przypadkach znęcania się fizycznego i psychicznego, przemocy domowej, oszustw, włamań, kradzieży, wypadków drogowych, pobić, gróźb, uchylania się od alimentów, a także w sytuacji pokrzywdzenia innymi rodzajami przestępstw.

Zgłoszenia od osób pokrzywdzonych przestępstwem oraz osób im najbliższych przyjmowane są przez osobę pierwszego kontaktu.

Osoba pierwszego kontaktu udziela podstawowych informacji dotyczących praw osób pokrzywdzonych przestępstwem, w tym informuje o procedurach pomocy, instytucjach wsparcia i działaniu organów ścigania. Ponadto kieruje osoby pokrzywdzone do specjalistów. W ramach pomocy osobom pokrzywdzonym przestępstwem oraz osobom im najbliższym udzielane są porady prawne oraz porady psychologiczne i psychiatryczne.

FORMA ZAPISU:

Zgodnie z zasadami jednostki prowadzącej nieodpłatne poradnictwo.

HARMONOGRAM

UDZIELANIA NIEODPŁATNEJ POMOCY PRAWNEJ, NIEODPŁATNEGO PORADNICTWA OBYWATELSKIEGO ORAZ NIEODPŁATNEJ MEDIACJI W POWIECIE IŁAWSKIM W 2020 ROKU W PUNKTACH

Udzielający pomocy prawnej	Adres	Dni i godziny dyżurów	Telefon, e-mail,
RADCOWIE PRAWNI *Nieodpłatna pomoc prawna*	Starostwo Powiatowe w Iławie ul. gen wł. Andresa 2a, 14-200 **Iława**	Poniedziałek 12.00 -16.00 (mediacja)	**Rejestracja:** (089) 649 08 48 **Dni i godziny rejestracji:** Pn. 8.00 – 10.00 Śr. 13.00 – 15.00 Pt. 8.00 – 10.00 kamila.szysler@powiat-ilawski.pl
		Wtorek 8.00 - 12.00	
		Środa 8.00 - 12.00	
		Piątek 12.00 -16.00	
	Urząd Miejski w Zalewie ul. Częstochowska 8, 14-230 **Zalewo**	Czwartek 9.00 - 13.00	
ADWOKACI *Nieodpłatna pomoc prawna*	Starostwo Powiatowe w Iławie ul. gen wł. Andresa 2a, 14-200 **Iława**	Wtorek 13.00-17.00	
		Środa 13.00-17.00	
		Czwartek 8.00-12.00 (mediacja)	
		Piątek 8.00-12.00	
	Urząd Miejski w Zalewie ul. Częstochowska 8, 14-230 **Zalewo**	Poniedziałek 12.00-16.00	
ORGANIZACJA POZARZĄDOWA *Nieodpłatna pomoc prawna*	Zespół Szkół im. I. Kosmowskiej w Suszu ul. Wiejska 1, 14-240 **Susz**	Poniedziałek 13.00-17.00 (mediacja)	
	Internat Zespołu Szkół w Lubawie, ul. Kupnera 12, 14-260 **Lubawa**	Wtorek 9.00-13.00	
		Środa 9.00-13.00	
		Czwartek 9.00-13.00	
	Zespół Szkół Rolniczych w Kisielicach ul. Daszyńskiego 12, 14-220 **Kisielice**	Piątek 9.00-13.00	
ORGANIZACJA POZARZĄDOWA *Nieodpłatne poradnictwo obywatelskie*	Zespół Szkół im. I. Kosmowskiej w Suszu ul. Wiejska 1, 14-240 **Susz**	Środa 9.00 – 13.00 (mediacja)	
		Czwartek 9.00 – 13.00 (mediacja)	
	Internat Zespołu Szkół w Lubawie ul. Kupnera 12, 14-260 **Lubawa**	Poniedziałek 13.00-17.00	
		Piątek 13.00 – 17.00	
	Zespół Szkół Rolniczych w Kisielicach ul. Daszyńskiego 12, 14-220 **Kisielice**	Wtorek 13.00 – 17.00	

W puncie zlokalizowanym w Lubawie, Suszu i Kisielicach nieodpłatną pomoc prawną organizuje Stowarzyszenie SURSUM CORDA, natomiast nieodpłatne poradnictwo obywatelskie w tej samej lokalizacji organizuje Zaborskie Towarzystwo Naukowe. Nieodpłatną mediację w wyznaczonych punktach prowadzić będzie mediator. W ww. punktach pomocy udzielają radcowie prawni i adwokaci.

Obowiązuje rejestracja telefoniczna lub za pośrednictwem poczty elektronicznej:

- Rejestracja telefoniczna pod numerem (089) 649 08 48
  Dni i godziny rejestracji telefonicznej: poniedziałek - w godzinach 8.00 - 10.00; środa - w godzinach 13.00 - 15.00; piątek - w godzinach 8.00 - 10.00
- Rejestracja za pomocą poczty elektronicznej na adres: kamila.szysler@powiat-ilawski.pl *(należy wskazać proponowany termin, godzinę oraz miejsce udzielenia pomocy prawnej; termin wizyty zostanie wyznaczony w wiadomości zwrotnej)*
- Termin nieodpłatnej mediacji ustalany jest w porozumieniu z mediatorem.

Otwarte konkursy Powiatu Iławskiego na zadania publiczne w 2020 roku - ogłoszone

Zarząd Powiatu Iławskiego ogłosił otwarte konkursy na realizację zadań publicznych, oferty mogą składać organizacje pozarządowe. Uwaga! Termin składania ofert mija 17 lutego 2020 r.

Fot. pixbay.com

Mowa jest o organizacjach pozarządowych w rozumieniu art. 3 ust. 2 i podmiotach wymienionych w art. 3 ust. 3 Ustawy z dnia 24 kwietnia 2003 roku o działalności pożytku publicznego i o wolontariacie (t.j. Dz. U. z 2019, poz. 688, ze zm.) prowadzących działalność statutową w danej dziedzinie.

Konkursy ofert obejmują realizację następujących zadań publicznych:

1. Zadanie z zakresu ochrony i promocji zdrowia, w tym działalności leczniczej w rozumieniu ustawy z dnia 15 kwietnia 2011 r. o działalności leczniczej (t.j. Dz. U. z 2018 r., poz. 2190 ze zm.):

a) PROFILAKTYKA CHORÓB NOWOTWOROWYCH, W TYM „BIAŁA SOBOTA" DLA MIESZKAŃCÓW POWIATU IŁAWSKIEGO.

Na realizację zadania w niniejszym konkursie przeznacza się kwotę w wysokości 15.650,00 złotych.

b) DZIAŁANIA INFORMACYJNO – PROFILAKTYCZNE W ZAKRESIE PROMOCJI I OCHRONY ZDROWIA, REHABILITACJI ZDROWOTNEJ I SPOŁECZNEJ OSÓB NIEPEŁNOSPRAWNYCH.

Na realizację zadania w niniejszym konkursie przeznacza się kwotę w wysokości 2.000,00 złotych.

2. Zadanie z zakresu działalności na rzecz osób niepełnosprawnych:

a) PUNKT WCZESNEJ INTERWENCJI.

Na realizację zadania w niniejszym konkursie przeznacza się kwotę w wysokości 6.000,00 złotych.

3. Rodzaj zadania: Zadanie z zakresu ratownictwa i ochrony ludności:

a) ZAPEWNIENIE BEZPIECZNEGO WYPOCZYNKU NA JEZIORZE JEZIORAK WYPOCZYWAJĄCYM MIESZKAŃCOM POWIATU IŁAWSKIEGO ORAZ PRZYBYŁYM TURYSTOM.

Na realizację zadania w niniejszym konkursie przeznacza się kwotę w wysokości 18.000,00 złotych.

b) PRZEPROWADZENIE SZKOLEŃ Z ZAKRESU UDZIELANIA PIERWSZEJ POMOCY PRZEDMEDYCZNEJ DLA MIESZKAŃCÓW POWIATU IŁAWSKIEGO.

Na realizację zadania w niniejszym konkursie przeznacza się kwotę w wysokości 2.000,00 złotych.

4. Zadanie z zakresu działalności na rzecz organizacji pozarządowych oraz podmiotów wymienionych w art. 3 ust. 3, w zakresie określonym w pkt 1 – 32a Ustawy o działalności pożytku publicznego i o wolontariacie:

a) DZIAŁANIA WSPOMAGAJĄCE TECHNICZNIE, SZKOLENIOWO, INFORMACYJNIE ORGANIZACJE POZARZĄDOWE ORAZ PODMIOTY WYMIENIONE W ART. 3 UST. 3 USTAWY O DZIAŁALNOŚCI POŻYTKU PUBLICZNEGO I O WOLONTARIACIE.

Na realizację zadania w niniejszym konkursie przeznacza się kwotę w wysokości 13.000,00 złotych.

b) WSPARCIE ORGANIZACJI POZARZĄDOWYCH W REALIZACJI DZIAŁAŃ O CHARAKTERZE DOBRA WSPÓLNEGO.

Na realizację zadania w niniejszym konkursie przeznacza się kwotę w wysokości 4.000,00 złotych.

5. Zadania z zakresu wspierania i upowszechniania kultury fizycznej.

a) CYKL POWIATOWYCH IMPREZ Z ZAKRESU SPORTU SZKOLNEGO.

Na realizację zadania w niniejszym konkursie przeznacza się kwotę w wysokości 12.000 złotych.

b) CYKL POWIATOWYCH IMPREZ SPORTOWYCH O PUCHAR STAROSTY POWIATU IŁAWSKIEGO.

Na realizację zadania w niniejszym konkursie przeznacza się kwotę w wysokości 3.500 złotych.

c) ZORGANIZOWANIE TURNIEJU TAŃCA TOWARZYSKIEGO.

Na realizację zadania w niniejszym konkursie przeznacza się kwotę w wysokości 1.500 złotych.

d) ZORGANIZOWANIE TURNIEJU KOSZYKÓWKI O PUCHAR STAROSTY POWIATU IŁAWSKIEGO.

Na realizację zadania w niniejszym konkursie przeznacza się kwotę w wysokości 2.000 złotych.

e) ZORGANIZOWANIE TURNIEJU PIŁKI NOŻNEJ O PUCHAR STAROSTY POWIATU IŁAWSKIEGO.

Na realizację zadania w niniejszym konkursie przeznacza się kwotę w wysokości 1.500 złotych.

6. Zadania z zakresu kultury, sztuki, ochrony dóbr kultury i dziedzictwa narodowego:

a) ZORGANIZOWANIE IMPREZY DOTYCZĄCEJ KULTYWOWANIA FOLKLORU ORAZ UPOWSZECHNIAJĄCEJ TWÓRCZOŚĆ KULTURALNĄ WŚRÓD MIESZKAŃCÓW POWIATU IŁAWSKIEGO.

Na realizację zadania w niniejszym konkursie przeznacza się kwotę w wysokości 2.000 złotych.

b) ROZWIJANIE ŚWIADOMOŚCI NARODOWEJ, KULTUROWEJ I OBYWATELSKIEJ POPRZEZ DZIAŁANIA WYCHOWAWCZE, KULTURALNE I PATRIOTYCZNE.

Na realizację zadania w niniejszym konkursie przeznacza się kwotę w wysokości 5.000 złotych.

c) CYKL WYCIECZEK ORAZ SPOTKAŃ ZWIĄZANYCH Z KULTURĄ I HISTORIĄ MIASTA LUBAWA I ZIEMI LUBAWSKIEJ.

Na realizację zadania w niniejszym konkursie przeznacza się kwotę w wysokości 2.500 złotych.

d) ORGANIZACJA WYDARZEŃ KULTURALNYCH ZWIĄZANYCH Z MUZYKĄ GOSPEL.

Na realizację zadania w niniejszym konkursie przeznacza się kwotę w wysokości 2.500 złotych.

e) ORGANIZACJA WARSZTATÓW ARTYSTYCZNYCH DLA UCZNIÓW SZKÓŁ PROWADZONYCH PRZEZ POWIAT IŁAWSKI.

Na realizację zadania w niniejszym konkursie przeznacza się kwotę w wysokości 1.000 złotych.

f) ZORGANIZOWANIE FESTIWALU MUZYCZNEGO (JAZZ, MUZYKA KLASYCZNA) PROMUJĄCEGO POWIAT IŁAWSKI.

Na realizację zadania w niniejszym konkursie przeznacza się kwotę w wysokości 2.000 złotych.

Termin składania ofert upływa 17 lutego br.

Szczegóły dotyczące planowanych zadań, w tym cele, działania oraz minimalny zakres zakładanych rezultatów, znajdują się na stronie Biuletynu Informacji Publicznej Starostwa Powiatowego w Iławie oraz na stronie powiatu iławskiego - www.powiat-ilawski.pl

TO BYŁY CIĘŻKIE

Od kilku miesięcy żyliśmy wspomnieniami Genowefy Cebeniak, która w ramach spotkań z historią opowiadała o przeżyciach z okresu II wojny światowej i lat po wojnie. Rodzina p. Gieni była zaskoczona, jak wielu rzeczy nie wiedziała o swojej bliskiej, o jej dzieciństwie i młodości. W tym miesiącu o swoich przeżyciach opowie inna mieszkanka powiatu iławskiego.

Nazywam się Stanisława Olek, w maju będę obchodziła 86 urodziny. Urodziłam się 4 maja 1934 w Brzezinach, w powiecie dębickim, 30 km na północ od Sanoka. Pani Gienia, poprzednia autorka spotkań z historią również pochodziła z bliskich okolic Sanoka, to spowodowało, że postanowiłam się z nią skontaktować. W końcu łączą nas podobne przeżycia z okresu II wojny światowej. Nasza rozmowa zainspirowała mnie do tego, abym i ja podzieliła się z Państwem moimi wspomnieniami. Może nie przeszłam tyle co p. Gienia, ale przeżycia z tamtego okresu bardzo wpłynęły na moje dalsze życie.

W Iławie mieszkam od 1978 roku, wiele lat przepracowałam na kuchni w szpitalu w Iławie. Wcześniej wraz z mężem i dziećmi mieszkaliśmy w Jędrychowie i Wikielcu. Urodziłam się w 1934 roku, a gdy w 1939 rozpoczęła się II wojna światowa, miałam raptem 5 lat. Do dziś pamiętam dzień, w którym ta gehenna się rozpoczęła. Pamiętam tamten czas, ponieważ wtedy zmarła moja babcia. Wyglądałam przez okno i obserwowałam nisko lecące samoloty. Była przepiękna pogoda, moja siostra pasła krowy, niby kolejny zwyczajny dzień. Mój tata postanowił się ukryć, nie chciał nas opuścić i iść do wojska. Schował się w komórce, przewidziano, że taki zakamarek może się kiedyś przydać. Zbudowano go w stajni, na co dzień służył jako szopka dla koni. Tata schował się za skrzyniami w których trzymano zboże, nie miał wiele miejsca, może z 2-3 metry długości i metr szerokości. Donoszono jemu jedzenie, wszystko w tajemnicy przed innymi. Nie pamiętam dokładnie jak długo się tak ukrywał, ale trwało to z dwa miesiące. Tata nie miał możliwości dbania o higienę osobistą, był zarośnięty, w brudnej odzieży. Z czasem zalęgły się nawet pchły. Ale tylko tak mógł pozostać z nami. Siostra bardzo płakała za tatą, ja nie uroniłam ani jednej łzy, byłam chyba za mała.

Kiedy rozpoczęła się wojna nasza wieś pozostała początkowo poza obszarem wzmożonych działań wojennych, myślę, że związane to było z jej górzystym usytuowaniem. Mieliśmy ogromne szczęście, że mogliśmy pozostać w naszym domu. Jednak codzienność była bardzo trudna. To były ciężkie czasy. Każdy chodził smutny i przygnębiony. Przyjście wojsk radzieckich w sierpniu 1944 zmusiło nas do opuszczenia rodzinnego gospodarstwa. Cieszyliśmy się, że udało nam się do niego powrócić po upływie ok. roku, nie wszyscy mieli tyle szczęścia. Jeszcze długi czas słychać było brzęczenie szyb od działań wojennych. Macocha mamy mojego taty miała córkę (czyli mojej mamy przyszywana siostra), której udało się przeżyć wojnę, ale po powrocie do domu podczas jednej z najść przez uzbrojonych wojskowych dostała ataku lęku i zmarła, zapewne doznała zawału serca. Chorowała na serce, ale kto wtedy mógł liczyć na wizytę kardiologa, nawet podstawowe leki nie były dostępne. Ogromna tragedia, dziewczyna miała dopiero 21 lat.

Front stał w naszej wsi przez pół roku, do końca lutego 1945 r. Działa, okopy i wyposażenie wojskowe ustawione były wokół domu, w którym mieszkaliśmy. W sierpniu, 44 r., przed przyjściem wojsk radzieckich przez dwa tygodnie stali u nas Niemcy, a następnie jak wojska radzieckie osadziły się w naszej miejscowości to dopiero pod koniec lutego nas opuścili. Kiedy do wioski wkroczyły wojska niemieckie zabierali ludziom co cenniejsze. Mieliśmy m.in. mały las oraz konia, który stał u sąsiadów, bo u nich był bardziej równy teren. Dalej były pagórki, to tam wykopano bun-

CZASY. KAŻDY CHODZIŁ SMUTNY I PRZYGNĘBIONY

kry, gdzie mogliśmy się ukryć. Tam też się chowaliśmy kiedy był nalot, czasami w piwnicy lub w lesie. Pewnego dnia przyszła koleżanka mojej mamy, która mieszkała przy głównej szosie. Akurat przyszli do domu żołnierze, aby zabrać zwierzęta hodowlane i co cenniejsze. Jej koń stał u nas w stajni. Aby nie stracić swojego wydała gdzie stoi nasz koń i w ten sposób straciliśmy go. Okrutne czasy, mama bardzo to przeżyła. Zamiast w takich chwilach się wspierać, to niektórzy ograbiali innego człowieka z wszystkiego. Mieliśmy też piękny mahoniowy stół i cztery krzesła, do dziś go pamiętam, niestety jego też przejęło wojsko. Kiedy naszły wojska radzieckie i trzeba było uciekać, została nam tylko dwukółka na którą mama zapakowała maszynę do szycia, bo miała talent, który w tamtych czasach był wyjątkowo cenny. Oprócz tej maszyny niewiele już się tam zmieściło, praktycznie tylko jedzenie. I tak szliśmy ok. 20 kilometrów do miejsca, gdzie nas przesiedlono, na tereny wiejskie, za Wielopole, już nie pamiętam dokładnie nazwy tej miejscowości. Początkowo nawet dowożono nam żywność, ale to szybko się skończyło. Musieliśmy jakoś sami sobie radzić. Na gospodarstwie rodzinnym zostawiliśmy wiele dóbr naturalnych i zrodził się pomysł aby po to wrócić. Ale jak, nie mieliśmy przecież konia, a każde samodzielne poruszanie się poza wioską mogło zakończyć się śmiercią. Dodatkowo dom nasz stał na samej linii frontu. Po kilku tygodniach przeniesiono nas do domu ojca brata. Mieszkaliśmy w jednej izbie, drugie pomieszczenie zaś zajęło wojsko radzieckie. W tej jednej izbie mieszkało nas 10 osób, moi rodzice i ósemka dzieci. Miałam jeszcze 5 sióstr i 2 braci. Kiedy były niedomknięte drzwi to podziwiałam to całe wojskowe wyposażenie: telefony, inne różne aparaty, stos dokumentów. Pamiętam do dziś jakie to było dla mnie ciekawe. Moją najmłodszą siostrę polubił telegrafista, zawsze częstował ją cukrem

Stanisława Olek mieszka obecnie w Iławie, wiele lat pracowała w iławskim szpitalu

w kostkach. Sam zapewne miał córkę w podobnym wieku, którą musiał zostawić, gdy szedł na wojnę. My też bardzo tęskniliśmy za domem. Przyszło moim rodzicom na myśl, że mój starszy brat mógłby pójść po jedzenie do domu. Dziecka nie będą łapać, dorosłego na pewno. Odległość od domu wuja była już niewielka ok. 2 km, jednak wszędzie czyhało niebezpieczeństwo. Brat przynosił wówczas żyto, owies, ziemniaki itp. Raz spotkała go sytuacja, której bardzo się przestraszył. Szedł po raz kolejny po coś do jedzenia, gdy nagle usłyszał strzał i zleciała mu czapka z głowy. Okazało się, ze ktoś do niego celował, ale trafił na szczęście w okrycie głowy, brakowało 2-3 centymetrów. Bał się znów wyruszyć, ale głód przezwyciężał wtedy wszystko.

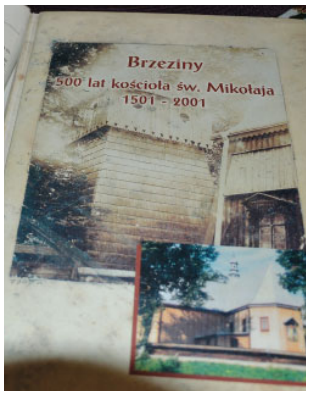

Publikacje nt. rodzinnej wsi p. Stanisławy

Kiedy wojna się kończyła to właśnie dzięki zmarzniętym ziemniakom, jakie mieliśmy z rodzinnego gospodarstwa, przeżyliśmy. Mieliśmy wtedy wybór, albo głodować, albo jeść te ziemniaki. Cieszyliśmy się jak ziemniaki były białe, jak czarne to zamykaliśmy oczy i też jedliśmy. Moja mama starała się zapewnić nam podstawowe rzeczy, a przede wszystkim nas wszystkich wyżywić. Wybrała się również do sąsiednich wiosek, gdzie wojna nie zostawiła aż takiego spustoszenia. Niestety to był znów ten moment, kiedy spotkała się z brakiem empatii i nie otrzymała nic. Nikt jej nie pomógł. Pamiętam jak raz wróciła do domu i długo płakała. Mi również dziś łza się w oku kręci na samą myśl. Uchowała nam się jałówka. Tata postanowił ją sprzedać i kupić za to ziemniaków i zboże, aby je posadzić. Była wiosna. Kiedy mieliśmy już ziarno, mogliśmy zrobić z uzyskanej mąki płaskie placki, pieczone na gorącej płycie. Dom wuja jak już wspomniałam, był obstawiony działami, przez pół roku. Następnie do końca wojny mieszkaliśmy już w rodzinnym domu mojej mamy. Po powrocie mieszkała w nim również jej macocha z piątką swoich dzieci i nasza dziesiątka, tyle osób na dwóch izbach, proszę to sobie wyobrazić. Spaliśmy oczywiście na słomie leżącej na gołych deskach. Nie było wyjścia.

Mój tata był wykształconym człowiekiem, uczył się w Krakowie i we Lwowie, skończył szkołę ogrodniczą i uczył się na kierunku geodezja, którego jednak nie ukończył. Ale to nie przeszkadzało, aby i tak mierzyć gospodarzom ziemię. Miał w ten sposób okazję coś dorobić. Prowadził również szkółkę z drzewkami, szczepił ludziom m.in. drzewa czy sprzedawał te ze szkółki. Ale ogólnie było ciężko. Mam moim rodzicom trochę za złe, że nie wyjechali bardziej na zachód, w poszukiwaniu większego gospodarstwa. A tak my jako rodzeństwo byliśmy zmuszeni pracować i straciliśmy ze sobą kontakt, ponieważ każde z nas trafiło w inne miejsce na służbę. To spowodowało, że już nigdy nie odbudowaliśmy więzi między nami. Dziwię się mojej mamie, że oddała nas na służbę, ja bym swoich dzieci nigdy nie oddała. Moja najstarsza siostra trafiła do miasteczka koło Wałbrzycha. Tam sprzątała w bloku, po wojnie było mnóstwo pracy w takim miejscu. Pomagała też w zakładzie krawieckim i dzięki temu przywoziła do domu od czasu do czasu ścinki materiałów. Z tych większych mama szyła nam ubrania, a z mniejszych robiłyśmy ubranka dla lalek. Druga siostra trafiła na wschód, na gospodarstwo rolne, gdzie pracowała fizycznie przy wszystkich najcięższych pracach rolnych. Kolejna moja siostra opiekowała się dzieckiem, pracowała w bardzo dobrych warunkach wspierając domowy budżet zarobionymi pieniędzmi i dodatkowym zbożem. Ja trafiłam do miasta, do Dębicy, do domu lekarza. Praca może i nie była ciężka fizycznie, opiekowałam się głównie dziećmi gospodarzy, gotowałam i dbałam o ich dom, ale byłam niedożywiona. Na śniadanie dawano mi dwie kromki chleba, na obiad talerz zupy, to samo na kolację. W międzyczasie nie było nic do jedzenia, choćby cukierek czy jabłko. Pan domu był bardziej łaskawy, nawet podsłuchałam ich rozmowę na mój temat, że może za mało jedzenia otrzymuję. Jednak jego żona była innego zdania... Po dwóch miesiącach nie wytrzymałam i odeszłam z tego domu, tata jedynie skomentował, że na pewno będę tego żałowała. A mnie po prostu ciągnęło do domu, do rodziny. Fakt, byliśmy wielodzietną rodziną, nie byliśmy bogaci, ale w domu człowiek nie czuł się obco, dookoła był las, ogród w którym rosły maliny, jeżyny, poziomki, był też sad, a w nim przeróżne drzewa owocowe, było co przekąsić.

Pracowałam również u mojego wuja, to tam poznałam pewnego chłopce, moją pierwszą miłość. Wprawdzie u wuja pracowałam sezonowo i nie byliśmy cały czas ze sobą, ale wtedy pisaliśmy do siebie. Ten chłopak był z rodziny mojego szwagra. Po jakimś czasie trafił do wojska. Mieliśmy się ku sobie, ale nie mieliśmy poparcia w rodzinie. Dla mnie szukano innego kandydata, a jemu ciotka też próbowała wybić mnie z głowy, kiedy próbował mnie odwiedzać, ta była gotowa uwiązać go w domu. Tak się wszystko potoczyło, że każde z nas ułożyło sobie życie z kimś innym. Ja wyszłam za mąż sześć lat później, jemu zaś znaleźli młodszą i bogatszą żonę. Ale jak można się domyślić, nie był to udany związek. Ta sama ciotka, która nie chciała naszego małżeństwa, po dwudziestu latach przysłała mi książki z rodzinnej wsi. Prezent ten był dla mnie formą przeprosin, że mieszała się wtedy w nasze uczucia i doprowadziła do naszego rozstania. Dane nam było jeszcze raz się spotkać, ale byłam już wtedy mężatką, z dwójką dzieci. No cóż, czy byli byśmy razem, tego nikt nie wie.

Jeśli chodzi o szkołę, to muszę się przyznać, że nie lubiłam się uczyć. Po podstawówce kontynuowałam naukę w mieście, nie trwało to jednak zbyt długo. Mieszkałam w internacie, było tłoczno i nie do wytrzymania. Jak tylko nałapałam złych ocen wypisałam się i wróciłam do domu. Może i bym się z czasem poprawiła, ale nie miałam wtedy motywacji i nie chciałam dodatkowo finansowo obciążać rodziców.

Moja mama miała 14 lat, gdy zmarła jej mama. Nie była wtedy jeszcze tak wysoka, była drobną nastolatką, a musiała przejąć wszystkie obowiązki w domu. Musiała przystawić sobie stołek, aby przygotować coś na kuchni. W domu razem z siostrą było jeszcze dwóch braci w wieku 16 i 6 lat i jej tata, który niestety wyjechał do pracy w Ameryce. Trwało to kilka lat, zanim sama nie wyszła za mąż i nie odeszła z domu. A to też nie było takie oczywiste, bo jej tata był surowy i nie zezwalał na ślub. Nie chciał też dzielić się ziemią. Pewnego razu, gdy wyszedł, moja mama uciekła, a jej macocha przez okno podała komplet pościeli i inne drobiazgi na nowy dom. Wtedy rzadko się zdarzało, aby macocha miała tak dobre serce.

To były trudne lata w moim życiu, gdyby nie wojna, wiele spraw potoczyło by się inaczej. Teraz doceniam swobodę i to co mam, cieszę się z powodzeń moich dzieci i wnuków. Życzę Państwu pomyślności w nowym roku.

Joanna Babecka

Jednym z hobby p. Stanisławy jest fotografia, na zdjęciu fotografie z okresu powojennego

RUSZYŁA KOLEJNA ODSŁONA PROJEKTU „INDYWIDUALNA I KOMPLEKSOWA AKTYWIZACJA SPOŁECZNA I ZAWODOWA OSÓB Z NIEPEŁNOSPRAWNOŚCIAMI Z WOJEWÓDZTWA WARMIŃSKO-MAZURSKIEGO"

Jesteś osobą z niepełnosprawnością? Chcesz pracować? Chcesz podnieść swoje kwalifikacje? Skorzystaj zatem z bogatej oferty form wsparcia jaką oferuje FAR.

Fundacja Aktywnej Rehabilitacji zaprasza wszystkich chętnych do projektu, który jest skierowany do osób:

— w wieku min. 18 lat do wieku emerytalnego,

— mieszkańców woj. warmińsko-mazurskiego (z wyłączeniem Miasta Olsztyn, gminy Barczewo, Dywity, Gietrzwałd, Jonkowo, Purda i Stawiguda, Miasta Ełk i gminy Ełk), biernych zawodowo,

— posiadających orzeczenie o niepełnosprawności w stopniu znacznym, umiarkowanym lub lekkim.

W ramach projektu Uczestnicy Projektu mogą skorzystać z:

— profesjonalnej analizy predyspozycji,

— kursów i szkoleń dobieranych indywidualnie do potrzeb (min. kursy prawa jazdy B, C+E, konserwator z uprawnieniami SEP, kadry i płace, kursy ECDL rożne poziomy i wiele innych),

— staży zawodowych od 3 do 6 miesięcy,

— wsparcia psychologa (indywidualne sesje),

— pośrednictwa pracy,

— bogatej oferty wyjazdowych warsztatów

Warsztat Aktywizacji Społecznej

Warsztat Aktywizacji Zawodowej

Trening kompetencji interpersonalnej

Warsztat Aktywizacji Zdrowotnej

Oprócz wyżej wymienionego wsparcia każdy uczestnik ma możliwość spotkania indywidualnego ze specjalistą ds. aktywizacji i motywacji, trenerem pracy, instruktorem niezależnego życia. Wyżej wymienieni specjaliści będą pracować nad podniesieniem motywacji do zmiany biernej postawy, likwidacji barier związanych z niepełnosprawnością, pomocy w sprawach formalnych związanych z aktywizacją zawodową i codziennym funkcjonowaniem osoby z niepełnosprawnością. Dla uczestników, którzy podejmą formy wsparcia takie jak staż i szkolenie, przewidziane są stypendia (stażowe około 1410zł), dodatkowo zwracamy koszt dojazdu na staż, kurs i warsztat. Pozostałe informacje znajdują się na załączonych poniżej plakatach i ulotkach.

Osoby zainteresowane prosimy o kontakt pod nr. 89 642 12 30 w celu umówienia się na spotkanie w swoim miejscu zamieszkania lub dowolnym miejscu w województwie. Można też do nas napisać na biuro.warminsko-mazurskie@far.org.pl przyjedziemy do każdej osoby i wytłumaczymy dokładnie przebieg udziału w projekcie.

Źródło: Biuro Regionalne FAR

Powiatowy konkurs literacki o nordyckich bogach miał swój finał w Starostwie Powiatowym w Iławie

Co to jest Biforst? Czym płacili Wikingowie i Krasnoludy? Co oznacza imię Magnus? Na te i wiele innych finałowych pytań musieli opowiedzieć uczestnicy Powiatowego Konkursu Wiedzy o Książce Ricka Riordana „Magnus Chase i bogowie Asgardu. Miecz Lata", pod tytułem „W świecie nordyckich bogów". Odbył się on w poniedziałek 13 stycznia a patronat nad nim objął Starosta Powiatu Iławskiego Bartosz Bielawski.

Fot. Magdalena Rogatty

Pierwsze miejsce w kategorii szkoły średnie zajęło Liceum Ogólnokształcące im. Stefana Żeromskiego w Iławie w składzie: Klaudia Marcinowska, Małgorzata Kajut, Wiktoria Birbach, pod opieką Anity Łątkowskiej-Turowskiej. Na zdjęciu z Bartoszem Bielawskim, Starostą Powiatu Iławskiego

Prace uczniów oceniało jury w składzie: Joanna Bakaluk (przewodnicząca), Sylwia Lewandowska i Grażyna Mech

W konkursie wzięło udział 11 drużyn (szkoły podstawowe i średnie). Jury w składzie: Joanna Bakaluk (przewodnicząca), Sylwia Lewandowska i Grażyna Mech wyłoniło zwycięzców, choć jak powiedziały, nie było to łatwe zadanie.

Laureatami konkursu na poszczególnych etapach edukacyjnych zostali:

SZKOŁY PODSTAWOWE:

I miejsce zajęła Szkoła Podstawowa w Rumienicy w składzie: 1. Paulina Laskowska 2. Róża Dzięgielewska 3. Julia Markuszewska pod opieką Danuty Siemiątkowskiej.

II miejsce zajęła Szkoła Podstawowa im. Kardynała Stefana Wyszyńskiego w Sampławie w składzie: 1. Paweł Kowalewski 2. Wiktor Kowalski 3. Izabela Kornacka pod opieką Dagmary Kowalewskiej.

III miejsce zajęła Szkoły Podstawowej w Wikielcu w składzie: 1. Sebastian Józefowicz 2. Julia Koper 3. Wiktoria Bielicka pod opieką Hanny Olszewskiej.

W konkursie poza konkurencją swoich sił spróbowała uczennica klas młodszych: Nina Kądziela-Mystkowska ze Szkoły Podstawowej nr 4 im. Polskich Podróżników w Iławie.

SZKOŁY ŚREDNIE:

I miejsce zajęło Liceum Ogólnokształcące im. Stefana Żeromskiego w Iławie w składzie: 1. Klaudia Marcinowska 2. Małgorzata Kajut 3. Wiktoria Birbach pod opieką Anity Łątkowskiej-Turowskiej.

II miejsce zajął Zespół Szkół Konstytucji 3 Maja w Iławie w składzie: 1. Natalia Ewertowska 2. Nikola Dworakowska 3. Patryk Gruźlewski pod opieką Anety Nastaj.

III miejsce zajął Zespół Szkół im. Bohaterów Września 1939 roku w składzie: 1. Wiktoria Markuszewska 2. Julia Banc 3. Jakub Coban pod opieką Marty Paszkiewicz i Danuty Nowasielskiej.

Ufundowane przez Starostwo Powiatowe w Iławie nagrody dla laureatów i uczestników wręczył Starosta Powiatu Iławskiego - Bartosz Bielawski.

- Zwycięzcom gratulujemy sukcesu, zaś wszystkim uczestnikom dziękujemy serdecznie za udział w konkursie wymagającym ogromnej znajomości książki i zapraszamy do kolejnych zmagań w 2020 roku - podsumowuje iławska biblioteka.

źródło: MBP Iława

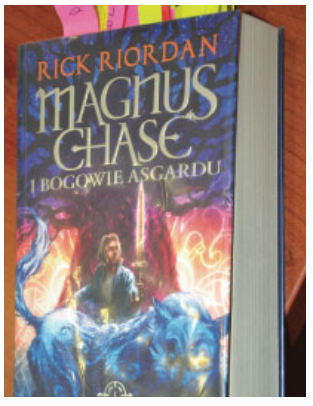

Plany na 2020 czyli kilka słów o budżecie

Biorąc do ręki uchwałę budżetową na 2020 rok w pierwszej kolejności widzimy kolosalną kwotę 199 mln zł. Ta wręcz niewyobrażalna suma zostanie w większości pochłonięta przez wydatki na oświatę oraz świetlice szkolne (55,4 mln zł), pomoc społeczną (12,4 mln zł) oraz politykę rodzinną (w tym program 500+, 49,8 mln zł). 33,2 mln zł na gospodarkę komunalną i ochronę środowiska, 10,9 mln zł na gospodarkę mieszkaniową, a 8,3 mln zł na transport i łączność. To tylko niektóre kwoty, iławskiego budżetu 2020, a do rozdziału na inne wydatki zostało już tylko 29 mln zł. Przyjrzyjmy się zatem najważniejszym tematom w 2020 roku.

Inwestycje unijne

Do najważniejszych nowości w tym roku z pewnością należeć będzie pojawienie się 9 nowych autobusów Zakładu Komunikacji Miejskiej. Ponadto miasto kontynuować będzie prace nad poprawą systemu gospodarowania wodami opadowymi w różnych jego częściach. Inwestycje tego typu wydają się niepozorne, ich efektu nie widać bowiem gołym okiem, większość z nich polega na pracach pod ziemią. Są jednak niezwykle ważne dla naszego bezpośredniego otoczenia. Dodatkowo w planach inwestycyjnych miasta są także nowe ścieżki rowerowe, tj. rozpoczęcie budowy kolejnego etapu za Wyspą Młyńską oraz budowa ścieżki rowerowej od ul. Zalewskiej w kierunku Kamienia Małego aż do granicy miasta. W dalszym ciągu, ze wsparciem unijnym doposażana będzie iławska ekomarina.

Inwestycje z kasy miejskiej

Nowe autobusy mają przyjechać do Iławy do 20 sierpnia br.

W planach na rok 2020 znalazły się między innymi budowy ulic: Górnej, Sosnowej, Świerkowej, Wodnej i Szeptyckiego, wybieg dla psów z elementami Agility (w ramach Iławskiego Budżetu Obywatelskiego), modernizacja poddasza w SP1 oraz modernizacja boiska i placu zabaw przy ul. Chełmińskiej. Kontynuowany będzie również program doświetlania przejść dla pieszych.

Wśród wydatków są także opracowania dokumentacji lub koncepcji zaplanowanych inwestycji, np. plany budowy kolejnych ścieżek rowerowych prowadzących do centrum miasta. Mowa tu o ścieżce wzdłuż ul. 1 Maja oraz od ul. Kopernika w kierunku dworca do ul. Andersa. Pierwszym etapem będzie analiza możliwości przeprowadzenia takich ścieżek oraz znalezienie zewnętrznych środków ich sfinansowania.

- Już teraz wiadomo, że miasto będzie musiało wykupić teren działek prywatnych – dopowiadają pracownicy ratusza odpowiedzialni za ten projekt, - ale budowa takich ścieżek jest konieczna, aby do ruchu rowerowego w mieście włączyć możliwie jak najwięcej ulic. Pojawiła się także konieczność przebudowy ul. 1 Maja na odcinku od ul. Wodnej w stronę ściany lasu. Nasuwa się też pytanie jak zagospodarować teren przy lesie i „iławskiej górce".

Brakujące 6 mln zł

Tegoroczny budżet to także spore wyzwanie. W pierwszej kolejności należało zabezpieczyć środki na wkład własny do projektów unijnych - 13,7 mln zł, a następnie na ustanowione podwyżki dla nauczycieli oraz dla pracowników administracji. Być może zmaleją w tym roku wpływy do budżetu wynikające z pomniejszenia podatku PIT. Łącznie w projekcie budżetu zabrakło 6 mln zł, na które należało znaleźć pokrycie.

Nie wszędzie mniej...

Mimo „trudnego budżetu" udało się ominąć pewne sektory, w których dokonano cięć. Mowa tu o wsparciu dla organizacji sportowych oraz kulturalnych. Dla stowarzyszeń promujących sport w Iławie przeznaczono łącznie 434 tys. zł, czyli o 42 tys. zł więcej niż w roku ubiegłym. Na wydarzenia o charakterze kulturalnym organizowanym przez organizacje pozarządowe przeznaczono kwotę 8o,5 tys. zł. To aż o 32 tys. zł więcej w stosunku do roku poprzedniego.

Iława w dalszym ciągu proekologiczna

W tym roku zmieniły się zasady udzielania dotacji do wymiany kotłów na paliwo stałe na kotły proekologiczne. - Jest to zmiana jak najbardziej na plus – uściśla Bogusława Bandelewska zajmująca się w ratuszu ochroną środowiska. - Przede wszystkim wzrosły aż o 150% kwoty dotacji dla poszczególnych beneficjentów (z 2 tys. zł do 5 tys. zł – przyp red). Poza tym, wzrosła kwota jaką miasto przeznaczy na dofinansowanie. Z 90 tys. w roku 2019 do 200 tys. zł w 2020.

To jednak nie wszystkie zmiany. Warto się pospieszyć aby skorzystać z dotacji ponieważ ma ona charakter degresywny. Oznacza to, że kwoty dofinansowania będą utrzymywały się na tym poziomie tylko w roku obecnym i następnym, później będą sukcesywnie spadać. - To działanie celowe – dodaje burmistrz - przez zwiększenie kwot dotacji w najbliższych latach i obniżenie jej w latach następnych chcemy zmobilizować mieszkańców do jak najszybszej wymiany kotłów i przejście na ogrzewanie bardziej eko.

- Aby zmierzyć się z problemem wymiany kotłów, trzeba wiedzieć jak duża jest jego skala – dopowiada Bandelewska. - W tym celu, już niebawem zaczniemy inwentaryzację źródeł ciepła wśród właścicieli zabudowy mieszkaniowej jednorodzinnej poprzez ankietę. To pomoże nam opracować długofalową strategię ekologiczną miasta. Ponadto, w tym roku przewidujemy również pomoc w zakresie usuwania azbestu.

[Szczegółowe informacje na temat zasad udzielania dotacji oraz niezbędne wnioski znajdują się na stronie internetowej urzędu miasta www.ilawa.pl oraz w ratuszu w pok. 217. - przyp. redakcji]

Burmistrz Dawid Kopaczewski o nowym budżecie

- Przed nami trudny rok i trudny budżet, ale nie rezygnujemy w nim z inwestycji oraz z działań o charakterze społecznym. Mam tu na myśli wsparcie organizacji o charakterze kulturalnym i sportowym. Przed nami także dużo pracy z przygotowaniami do nowej perspektywy unijnej. Już teraz wiemy, że będzie mniej środków, a co za tym idzie rywalizacja będzie jeszcze bardziej zaciekła. Mam jednak nadzieję, że Iława utrzyma pozycję lidera w pozyskiwaniu funduszy unijnych. To z pewnością wymagać będzie mocnej dyscypliny finansowej i dużego nakładu pracy.

W temacie ekologii ciąg dalszy

Od kilku lat podejmowane są w naszym mieście działania antysmogowe, takie jak m.in. termomodernizacja budynków czy udzielanie dotacji do wymiany starych kotłów. To właśnie przestarzałe kotły w głównej mierze przyczyniają się do powstawania smogu w okresie jesienno-zimowym. Na ich wymianę, w zależności od rodzaju planowanego źródła ciepła, można obecnie otrzymać dofinansowanie nawet do 10 tys. zł.

Niestety nie jest znana dokładna liczba nieruchomości ogrzewanych kotłami pozaklasowymi, tzw. kopciuchami, dlatego Urząd Miasta przygotował ankietę, aby wykonać dokładną inwentaryzację kotłów i systemów grzewczych. Więcej informacji znajduje się na stronie internetowej urzędu.

Przebieralnia na plaży przy ul. Kajki

W ramach konkursu „Łączy nas turystyka" ogłoszonego przez Zarząd Województwa Warmińsko-Mazurskiego Miasto Iława otrzymało dotację na zagospodarowanie terenu rekreacyjnego przy ul. Kajki.
Zostały tam zamontowane dodatkowe elementy małej architektury. Zainstalowano hamak, 2 leżaki oraz 2 przebieralnie. Inwestycja ta została wykonana przez firmę ERT Group za kwotę 34,7 tys. zł, a dofinansowanie wyniosło 13 tys. zł.

Ulice Obrońców Westerplatte i Marii Konopnickiej wzięte pod lupę

Na koniec 2019 roku Urząd Miasta Iławy podpisał 6 umów na wykonanie dokumentacji projektowych. Jedna z nich dotyczy modernizacji układu komunikacyjnego ul. Obrońców Westerplatte i ul. Marii Konopnickiej. W ramach zadania wykonane zostały konsultacje społeczne z przedstawicielami wspólnot mieszkaniowych tego terenu. Podczas wspólnego spotkania zostały zaprezentowane założenia urzędu, a następnie mieszkańcy wnosili swoje uwagi. - Podczas prac projektowych dobrze wysłuchać opinii mieszkańców – komentuje Krzysztof Portjanko, za-ca burmistrza biorący udział w konsultacjach, - gdyż to oni tam codziennie przebywają i to oni najlepiej znają bieżące problemy.
Naniesione wspólnie poprawki i uwagi zostaną teraz w miarę możliwości uwzględnione w projekcie budowlanym. Firma projektująca ma czas na jego wykonanie do 30 września br.

Nie samą smyczą żyje pies...

Okazuje się, że w naszym kraju brakuje miejsc, gdzie psy mogłyby swobodnie pohasać bez smyczy. Problem ten dotyczy także Iławy. Zdaniem miłośników psów, w naszym mieście przydałby się teren do swobodnej i bezpiecznej zabawy z czworonogami.
Dzięki Iławskiemu Budżetowi Obywatelskiemu, problem wkrótce zostanie rozwiązany. Większość głosujących wybrała bowiem projekt grupy „Cztery Łapy", która chciałaby stworzenia w naszym mieście miejsca do swobodnej zabawy z czworonogami czyli wybiegu dla psów z elementami Agility. Dzięki spotkaniu pomysłodawców z „Czterech Łap" z władzami miasta i urzędnikami odpowiedzialnymi za realizację tego przedsięwzięcia jest już jasne komu projekt ma służyć i jakie są realne możliwości stworzenia wybiegu biorąc pod uwagę miejsce i przeznaczone środki, czyli 200 tys. złotych.

Gdzie zatem powstanie wybieg?
Autorzy projektu we wniosku wskazali dwie lokalizacje, z których jedna tj. teren przy przystani „Skarbek" została wykluczona w toku oceny merytorycznej ze względu na bliską odległość od plaży. Drugą lokalizacją był teren zielony przy oczku wodnym przy ulicy Gdańskiej, który okazał się lepszym rozwiązaniem. Ta okolica już funkcjonuje jako nieformalne miejsce na spacery z psami oraz do zabaw dla dzieci zwłaszcza w zimie. Sam wybieg ma być umiejscowiony od strony zachodniej, czyli od ul. Kętrzyńskiej z zachowaniem istniejących ciągów pieszych oraz naturalnej górki do ewentualnego zjazdu na sankach.

Jak zmieni się teren przy oczku?
W nieznacznym stopniu. Naturalnie rosnąca roślinność i ukształtowanie tego terenu pozostaną bez zmian. Jak czytamy bowiem w projekcie wybieg to teren trawiasty o powierzchni od 15 do 30 arów z ogrodzeniem na wysokość 1,3 metra i śluzami do wejścia i wyjścia. Nowe elementy, które miałyby się pojawić w obrębie wybiegu to przeszkody do zajęć z psami, czyli elementy Agility: podesty, tunele, słupki do slalomu, hopki i pochylnie oraz elementy dla właścicieli czworonogów czyli ławki z oparciami, kosze na śmieci, psie pakiety, tablica regulaminowa i psie pisuary.

Wybieg tylko dla psów?
Według autorów projektu wybieg ma przede wszystkim służyć jako miejsce spotkań dla właścicieli czworonogów i integracji mieszkańców Gajerka i okolic. Takie miejsca w wielu miastach z powodzeniem przyczyniają się do edukacji dzieci i dorosłych, pokazują jak aktywnie spędzić czas z czworonogiem. To idealna okazja także dla tych dzieci, które marzą o czworonogu, a nie są świadome obowiązku i odpowiedzialności za żywe stworzenie. Przebywanie w takim miejscu to zatem okazja do oswojenia się z psiakami i żywa lekcja odpowiedzialności, także w kwestii korzystania z psich pakietów.
— Psi wybieg to nie toaleta dla psów. Nie ma dla nas nic gorszego od sytuacji, gdy podczas sprzątania po własnym psie wdeptujemy w inną niespodziankę — komentują autorzy projektu.

Jakie zasady?
Wybieg będzie bezpłatny i ogólnodostępny, obowiązywać na nim jednak będą ważne zasady. Osoby przebywające wewnątrz obiektu będą odpowiadać za zachowanie swojego psa i wyrządzone przez niego szkody. Każdy korzystający będzie też zobowiązany do sprzątania po swoim psie i zamykania bram, a każdy pies obowiązkowo będzie musiał mieć identyfikator. Osoby nieletnie będą mogły przebywać na terenie wybiegu tylko pod opieką dorosłych. Zwolnienie psa z uwięzi będzie możliwe tylko w obecności właściciela wewnątrz obiektu.

Dla kogo korzyści?
- Szczęśliwe psy nie szczekają – przekornie dopowiadają pomysłodawcy. - Brak ogrodzonego terenu uniemożliwia nam spełnianie podstawowych potrzeb naszych psów. Nie mamy miejsca do swobodnej zabawy, doskonalenia umiejętności, po prostu budowania więzi psa z właścicielem. Niezaspokajanie tych potrzeb często skutkuje uciążliwym szczekaniem w mieszkaniu, niszczeniem przedmiotów czy innym nerwowym zachowaniem wobec obcych psów a niekiedy ludzi. Wówczas pies jest postrzegany jako nadpobudliwy i agresywny, a przecież nie zawsze tak musi być – uzasadniają.
Zgodnie z założeniami wybieg ten bezpośrednio skierowany będzie do posiadaczy psów, ale także do tych wszystkich, którym miłe jest towarzystwo czworonogów. Pośrednio, może także przyczynić się do sąsiedzkiej integracji.
— Wierzę, że dzięki wybiegowi to miejsce ożyje i będzie chętnie odwiedzane nie tylko przez właścicieli czworonogów — komentuje Dorota Kamińska, zastępca burmistrza Iławy. — Powstały już pewne plany wobec tego terenu. Została już uporządkowana infrastruktura podziemna, dzięki temu będzie można w przyszłości myśleć o dalszym zagospodarowaniu tego miejsca dla mieszkańców — dodaje.
Aby wybieg był z jednej strony jak najbardziej dostosowany do potrzeb właścicieli czworonogów a z drugiej jak najmniej uciążliwy dla mieszkańców okolicznych domów zapowiedziane są **konsultacje społeczne**. Odbędą się one **7 lutego o godzinie 15:00** na terenie przy oczku wodnym **przy ul. Gdańskiej**.

Jak robią to inni?
— Podczas przygotowywania projektu do IBO wzorowaliśmy się na tego typu realizacjach w innych miastach — opowiadają wnioskodawcy. — Mamy nadzieję, że podobnie jak np. w Zielonej Górze inwestycja ta będzie cieszyła się dużym zainteresowaniem nie tylko ze strony posiadaczy psów.

Wycinka drzew

Zachowajmy ostrożność, będą usuwane obumarłe drzewa nad Młynówką w Iławie
Pod koniec stycznia rozpoczną się prace związane z usunięciem obumarłych drzew nad rzeką Młynówką (po stronie budynku przy ul. Kościuszki 39). Mowa tu o 6 olchach i 20 topolach. Część tych drzew całkowicie obumarła, a kondycja pozostałych jest już na tyle słaba, że ze względu na swój stan zdrowotny stanowią olbrzymie zagrożenie. Jak informuje iławski ratusz mają w tym miejscu zostać posadzone nowe drzewa.
Jak czytamy w zezwoleniu Starosty Powiatu Iławskiego na usunięcie drzew: „Topole opanowała i osłabiła jemioła, która w ten sposób doprowadza/doprowadziła do całkowitego ich obumierania/obumarcia. (…) Poza jemiołą korona tych drzew charakteryzuje się słabym osadzeniem gałęzi. Na wielu pniach z kolei można zaobserwować spróchnienia, pęknięcia, łuszczącą się korę czy widoczną martwicę. (…) Olsze znajdują się na podmokłym gruncie i posiadają osłonięty system korzeniowy. Nabiegi korzeniowe tych drzew są uszkodzone i rozłożone przez grzyba – rozkład tkanek białych. (…) Olsze ponadto posiadają ubytki wewnętrzne.
...Drzewa zakwalifikowane do usunięcia w obecnym stanie fitosanitarnym stanowią zagrożenie dla użytkowników terenu w tym: użytkowników chodnika i drogi oraz mienia w postaci sąsiadujących z drzewami garaży, budynku zakładu pogrzebowego a zwłaszcza placu zabaw i miejsca przeznaczonego dla dzieci. Ponadto po drugiej stronie kanału przebiega ścieżka rowerowa i teren rekreacyjno-wypoczynkowy (…). Często w tym miejscu dochodziło już do uszkodzeń drzew czy też łamania się ich dużych konarów, a nawet wywrotów drzewa."
- Drzewa te będą wycinane metodą alpinistyczną – komentuje pracownik ratusza Cezary Neścior, - bez użycia podnośników. Dzięki temu cała ta operacja będzie przebiegać bezpiecznie, a poza tym nie uszkodzimy tego miejsca poprzez wprowadzenie ciężkiego sprzętu. Zwracamy się jednak z apelem, aby być ostrożnym i nie zbliżać się do tego terenu. Prosimy także, aby stosować się do komunikatów pracowników prowadzących prace.
- Chciałbym, aby ten teren pozostał obszarem zieleni naturalnej, przyjaznej zwierzętom, a szczególnie ptactwu – dopowiada burmistrz Dawid Kopaczewski. - Aby stworzyć ku temu jeszcze lepsze warunki, planowane jest posadzenie w tym miejscu 27 nowych drzew. Z jednej strony będzie to rekompensata za drzewa usunięte, a z drugiej strony być może uda się utrzymać i rozbudować zieloną enklawę w centrum miasta.

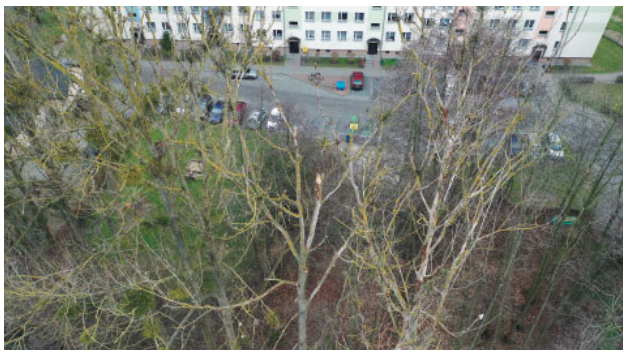

Bezpłatny projekt zdrowotny dla mieszkańców powiatu iławskiego

W Iławie, przy ul. Maczka 9, funkcjonuje otwarta już drugi rok Poradnia Vitberg. Jest jedną z blisko 50 tego typu placówek działających w kraju. Co ważne, działających społecznie, czyli bezpłatnie.

Od niemal 10 lat Beata Chmielewska prowadzi poradnię rehabilitacyjną Vitberg. Od 2 lat w Iławie, początkowo w szpitalu a teraz przy ul. Gen Maczka 9. Każdego dnia przychodzi do poradni około 36 osób, którym wykonuje się masaż wibracyjno-cykloidalny – jest to nowy rodzaj fizykoterapii w Polsce.

Pacjenci mają refundowanych 8 dni zabiegowych, łącznie 16 masaży na: kręgosłup, kolana, biodra, układ krążenia oraz odchudzanie. Poradni zależy na najszerszym dotarciu do mieszkańców powiatu iławskiego, by mogli oni skorzystać z tej terapii bezpłatnie. Zapewnia, że terminy oczekiwania nie przekraczają 2 tygodni.

Co konkretnie oferuje poradnia pacjentom? - Poradnia oferuje mieszkańcom Powiatu Iławskiego jedną z najnowszych metod szeroko pojętej fizykoterapii - wibroterapię cykloidalno-oscylacyjną. To skuteczna i bardzo bezpieczna metoda masażu, który jest najlepszą terapią przeciwbólową w zwyrodnieniach kręgosłupa szczególnie w dyskopatii, rwie kulszowej czy barkowej oraz zwyrodnieniach stawów kolanowych i biodrowych, wspomaga układ naczyniowo-krążeniowy szczególnie po udarze, zawale czy zakrzepicy oraz limfatyczny, wspomaga zaburzenia czucia czy spastyczność. Wibroterapia działa też na pobudzenie metabolizmu i co bardzo ważne, odchudza. Wibroterapia jest doceniana przez praktyków i naukowców... - To prawda, to metoda opracowana przez firmę Vitberg z Nowego Sącza już 20 lat temu i dalej rozwijana w Polsce we współpracy z uczelniami wyższymi m.in. z Akademią Wychowania Fizycznego w Krakowie i Krakowską Akademią. Unikatowość metody polega na tym, że może z niej korzystać każdy pacjent, nawet Ci którzy mają stenty czy rozrusznik serca a już na pewno zapraszamy wszystkich po operacji kręgosłupa czy wstawieniu endoprotez. A efekty działania wibroterapii widoczne są już po pierwszym zabiegu. Poradnia zajmuje się również szeroko pojętą edukacją w zakresie profilaktyki zdrowotnej. Jak wygląda pierwsza wizyta?

- Zawsze umawiamy się z pacjentem na określoną godzinę. Przed zabiegiem wykonujemy pomiary biometryczne, przeprowadzamy wywiad, aby dostosować terapię do potrzeb pacjenta, a na koniec wykonujemy pomiary ciśnienia krwi. Tak przygotowany pacjent jest gotowy do wypróbowania wibroterapii w naszej poradni.

W ciągu jednego dnia 36 do 42 pacjentów może korzystać z godzinnej terapii. W ciągu godziny wykonywane są dwa zabiegi I tak, dzień po dniu, zawsze o tej samej porze, z wykluczeniem weekendów i dni wolnych od pracy.

8 dni terapii **bezpłatnie**

Nowoczesna, skuteczna **fizykoterapia** dla każdego.
Bez zbędnych formalności i kolejek.

Pomożemy Ci przy problemach z:

kolanami kręgosłupem szyją metabolizmem stawami

661 721 955

Iława, gen. Stanisława Maczka 9
www.poradnia.vitberg.com

Poradnia Vitberg
FIZYKOTERAPIA I TERAPIA BÓLU

UWAGA!! Zabiegi w Poradni Vitberg są bezpłatne.
Skierowania nie są wymagane.
Rejestracja: tel.661 721 955 lub osobiście w Poradni przy ulicy Maczka 9 w Iławie w każdy dzień roboczy w godzinach od 10-17.Okres oczekiwania bardzo krótki ok 2-3 tygodnie. Zapraszamy zarówno emerytów jak i osoby pracujące. www.poradnia.vitberg.com

OGŁOSZENIE

Zgodnie z art. 35 ust. 1 ustawy z dnia 21 sierpnia 1997 r. o gospodarce nieruchomościami (tekst jednolity Dz. U. z 2020 r. poz. 65 ze zm.)

STAROSTA POWIATU IŁAWSKIEGO

informuje, że na tablicy ogłoszeń w siedzibie Starostwa Powiatowego w Iławie został wywieszony wykaz następujących nieruchomości Skarbu Państwa przeznaczonych do sprzedaży w trybie bezprzetargowym:

> działka Nr 160/4 o powierzchni 0,0358 ha, obręb Segnowy, gmina Iława,

> udział 1/3 części w zabudowanej nieruchomości gruntowej, oznaczonej numerem działki 63/1 o powierzchni 1,0500 ha, obręb Kupin, gmina Zalewo.

DYŻURY APTEK - LUTY 2020 r.
Czynne od godz. 23:00 do 7:00 dnia następnego

1 lutego - „Apteka Dyżurna", ul. Niepodległości 10, Iława
2 lutego - Apteka „Nova", ul. Kopernika 3/4A, Iława
3 lutego - Apteka „DBAM O ZDROWIE", ul. Królowej Jadwigi 6, Iława
4 lutego - Apteka „DBAM O ZDROWIE", ul. Królowej Jadwigi 6, Iława
5 lutego - Apteka „Dla Ciebie", ul Skłodowskiej 25C, Iława
6 lutego - Apteka „Eskulap", ul. Grunwaldzka 1, Iława
7 lutego - Apteka „Lipowy Dwór", ul. Dąbrowskiego 46B/1A, Iława
8 lutego - Apteka ul. Ostródzka 54, Iława
9 lutego - Apteka „DBAM O ZDROWIE", ul. Aleja Jana Pawła II 14, Iława
10 lutego - Apteka „Nova", ul. Kopernika 3/4A, Iława
11 lutego - Apteka „Staromiejska", ul. Niepodległości 14, Iława
12 lutego - Apteka ul. Ostródzka 54, Iława
13 lutego - Apteka mgr Adam Justyn Cichoń, ul. Gen. Wł. Andersa 3, Iława
14 lutego - Apteka Społeczna Na Kopernika Gr. Nowa Farmacja, ul. Kopernika 5A/1, Iława
15 lutego - Apteka „GEMINI", ul. Jana III Sobieskiego 45, Iława
16 lutego - Apteka, ul. Okulickiego 1, Iława
17 lutego - „Apteka Dyżurna", ul. Niepodległości 10, Iława
18 lutego - Apteka „Nova", ul. Kopernika 3/4A, Iława
19 lutego - Apteka „DBAM O ZDROWIE", ul. Królowej Jadwigi 6, Iława
20 lutego - Apteka „DBAM O ZDROWIE", ul. Królowej Jadwigi 6, Iława
21 lutego - Apteka „Dla Ciebie", ul Skłodowskiej 25C, Iława
22 lutego - Apteka „Eskulap", ul. Grunwaldzka 1, Iława
23 lutego - Apteka „Lipowy Dwór", ul. Dąbrowskiego 46B/1A, Iława
24 lutego - Apteka ul. Ostródzka 54, Iława
25 lutego - Apteka „DBAM O ZDROWIE", ul. Aleja Jana Pawła II 14, Iława
26 lutego - Apteka „Nova", ul. Kopernika 3/4A, Iława
27 lutego - Apteka „Staromiejska", ul. Niepodległości 14, Iława
28 lutego - Apteka ul. Ostródzka 54, Iława
29 lutego - Apteka mgr Adam Justyn Cichoń, ul. Gen. Wł. Andersa 3, Iława